LA VANGUARDIA

DIARIO DE LA MAÑANA
Año XXXII — Núm. 6625

Buenos Aires, Jueves 12 de Noviembre de 1925

Redacción y Administración
Reconquista 675

Soplan vientos de fronda para la dictadura militar española

El general Primo de Rivera y Orbaneja ha ido a Tetuán para entregar la alta comisaría a su sucesor el teniente general Sanjurjo.

Naturalmente, hubieron discursos.

Sanjurjo dijo: demne 40.000 hombres y liquido a Abd-el-Krim. Menuda sorpresa para el pueblo español! ¿No lo había liquidado Primo de Rivera? ¿No prometió que así lo haría si el país le daba los hombres y el dinero necesarios para conquistar la costa de Alhucemas, para ir al "corazón" del Rif, hasta Axdir? El país no dijo nada, que su voz natural, la prensa, está amordazada. Pero dejó hacer y Primo tuvo cuanto dinero y cuantos hombres juzgó necesarios. Conquistó lo que había prometido conquistar, a un precio que todavía se ignora. Conquistó también la laureada de San Fernando y tiene en perspectiva el ducado de Axdir y la capitanía general. Personalmente, triunfó en toda la línea. ¿Mantuvo su promesa con el país?

Sanjurjo lo ha dicho, en la solemne ceremonia del traspaso de mando: dadme 40.000 hombres y liquido todo eso. Luego Primo no lo liquidó, Primo se burló del país, Primo es un vulgar farsante, un delincuente, un traidor a la patria como dicen ellos.

A los traidores se les fusila por la espalda.

¿Quién fusilará a Primo de Rivera y Orbaneja?

Olor a pólvora debe sentir, porque al contestar el discurso de su sucesor, estuvo muy manso, no soltando ninguna bravuconada.

Al contrario.

Vientos de fronda soplan en el ejército español. Reina en él el descontento, no precisamente por razones de orden general, porque su representante haya agravado, en su nombre, de tal manera los problemas peninsulares que sólo la revolución popular, proletaria, encontrará el remedio. Los oficiales del ejército español son caballeros, como lo son todos los oficiales de todos los ejércitos del mundo. Se mueven por impulsos caballerescos. Y en la orden de caballería nada vale tanto como una cruz en el pecho y una estrella de más, o de mayor tamaño y dorada, en la bocamanga. Muy grande es el stock de cruces y de ascensos en los almacenes del ejército español. Pesan gravemente sobre el presupuesto. Y, sin embargo, no hay para todos.

Y esta escasez es la causa del descontento. Los oficiales se han batido heroicamente por la patria, con abnegado desinterés. Pero ahora, en la hora de la reflexión, exigen recompensas: cruces y ascensos.

Lo quieren con toda su alma hidalga, y son capaces de mil pronunciamientos para obtener satisfacción. Espíritu belicoso que se explica y que no es mezquino, porque el ejército, aunque detente el poder político, no es político ni quiere saber nada de política. ¡Desprecia la política!

Para conseguirlo, conspiraron.

La conspiración abortó por exceso de celo. Primo de Rivera publicó un decreto de recompensas, en ascensos y cruces. Hacía varios generales, un teniente general, muchos coroneles, comandantes y tenientes, y se concedía a sí mismo la laureada de San Fernando. Era un decreto para los amigos, o para un reducido círculo de enemigos, fáciles de contentar. Discutieron el decreto en el casino militar de Madrid. Y siendo la discusión entre militares, pronto se pasó a las vías de hecho. Salieron espadas, y un impulsivo, en la exaltación de la lucha, habló más de lo prudente. Era el hilo. El general Martínez Anido, alma negra del directorio, el asesino de Barcelona, movilizó la guardia civil contra los cuarteles. Al día siguiente comenzaron las detenciones: un coronel, varios comandantes y capitanes, todos veteranos de la guerra rifeña.

La represión continúa, y un general y otros coroneles, comandantes, capitanes y hasta sargentos, han sido encerrados en castillos. El general Weyler, "príncipe de la milicia", como se le conoce en familia, parece ser la cabeza directora del frustrado pronunciamiento.

No parece del todo frustrado, porque la censura es cada vez más rígida y las secretas tenidas entre el presidente interino, almirante Magaz, y el general Anido, son muy frecuentes. Y en ellas no hablarán del tiempo.

Profunda agitación perturba la vida cuartelera, especialmente en Madrid y Barcelona, donde mayor número de altos oficiales han sido detenidos. La agravan y ahondan más los conjurados aún en libertad, repartiendo profusamente una hoja clandestina donde se dice:

"Hace dos años que el general Primo de Rivera, obedeciendo, indiscutiblemente a los dictados de su conciencia, actuó sin que se lo impidieran los deberes que tenía hacia el gobierno como capitán general de Cataluña. El reproche de indisciplina en sus labios no tiene ningún valor. Lo que tiene que hacer es convencernos, con los hechos, de que es capaz de llevar al país por derroteros distintos a los anteriores al golpe de Estado. Pero, por desgracia para el prestigio del ejército, se sigue practicando la misma táctica de engañar al país, y los mismos procedimientos de favoritismo personal que él tachaba en la vieja política. Primo de Rivera, que tanta pasión puso en atacar a los viejos políticos, es otro político viejo. El ejército, que ha cumplido heroicamente con su deber en Africa, está cansado de que se gobierne en su nombre sin contar con él."

Los cargos son justos. Primo de Rivera no tiene derecho a hablar de disciplina, ha engañado al país, es más viejo político que los políticos por él derribados, abusa del ejército y de su paciencia y se burla de él entronizando de nuevo el inmoral favoritismo acerbamente combatido por las viejas juntas de defensa.

¿Cómo reacciona el dictador? ¿Se muestra tan fiero como en el ataque a los civiles? No.

Primo de Rivera y Orbaneja conoce a sus cazadores y se apresura a no ser pieza de caza. Mientras en Madrid, Martínez Anido encarcela a jefes y oficiales, el trágico bufón, en su discurso de Africa, ha dicho:

"Procedo haceros saber a los que aquí quedáis que podéis estar tranquilos con respecto a la situación de España, que, tan fundadamente, os interesará. Todo marcha bien y el directorio, el día que el rey designe, resolverá crear un gobierno de composición más normal, más civil, que se inspire en los mismos principios mantenidos por el directorio, y que velará por la tranquilidad y la prosperidad del país. No lo estorbarán siquiera los que, movidos por el despecho, la inquietud, o la ambición, o dolidos por los rigores inevitables, se propongan turbar la hermosa obra de resurgimiento, en todos los órdenes, que España realiza, que reconocen ampliamente los extranjeros y que apoyan con creciente fervor todos los buenos ciudadanos españoles.

Ya sé que no es usual en una orden militar hacer mención del estado del país, pero ni todos los viejos usos son buenos ni es justo mantener en la ignorancia respecto a este punto a los que, precisamente, se hallan realizando el mayor sacrificio por servir generosamente a su patria. Me propongo, asistido por el alto mando y en cumplimiento del real decreto del 21 de octubre, impulsar, en pocos días, la propuesta para recompensas en todos los grados, para que pueda ser otorgado pronto un justo y merecido premio a los distinguidos, para utilizar en mandos más amplios a quienes corresponda ascender, aunando el supremo interés del país y del ejército con los mandatos de la justicia."

Y terminó con esta arengá: "Con lo dicho basta, nobles y bravos militares de tierra y mar, para que una vez más vuestros corazones y el mío latan con el mismo exaltado patriotismo, lo que es la mayor garantía de que la patria y el rey recorrerán con serenidad y firmeza el camino de gloria y engrandecimiento que el destino señala a España".

El general no juega a las frases. No levanta ningún cargo, pero promete sin tasa. Conoce a su gente. Y cuando el ejército murmura ya sabe lo que debe hacer para acallarlo: echarle un mendrugo. Cosa fácil, porque el país paga.

¿Hasta cuándo?

No parece muy lejano el momento de la liberación. El general dictador que encarcela a generales, está dando las últimas boqueadas.

Y todo indica que si un pronunciamiento lo llevó al poder, otro pronunciamiento lo sacará de él.

Y con él a la monarquía corrompida y corruptora.

Sera la hora de las grandes probabilidades y el pueblo, organizado e inspirado por el Partido Socialista, sabrá aprovecharla, dando la última mano al proceso de disolución militarista que los militares han comenzado.

El censo ganadero, y no el censo general

¡Sería un enorme disparate!

No pasa día, desgraciadamente, sin que el actual gobierno muestre, como el que le antecedió, su incapacidad, su falta de criterio, hasta qué extremos, por fin, lo guían pequeños cálculos, razones o motivos precarios.

La lista de los asuntos sometidos al congreso en el próximo período de sesiones extraordinarias, es la mejor demostración de lo que decimos, no sólo por lo que ella contiene, sino por lo que omite.

¿Qué se ha hecho, en efecto, el sonado asunto de la intervención a la provincia de Buenos Aires? No incluído entre los numerosos que figuran en el decreto de convocatoria, la cámara de diputados no lo tratará, quedando nula de hecho la sanción del senado al realizarse la renovación del gobierno provincial, desde que la intervención rezaba con el señor Cantilo, y sus sucesores no deben pagar culpas ajenas.

¡Y para esto provocó el señor Alvear la acefalía efectiva del congreso, introduciendo la alarma en las filas del irigoyenismo, y el desconcierto o la anarquía en el grupo de su propio partido que le sigue y lo apoya!

Aunque parezca mentira, ese traspiés y ese olvido del compromiso que contrajera con la opinión conservadora de la provincia de Buenos Aires, ha sido, en parte, la causa de que el poder ejecutivo haya considerado asunto de urgencia, que el congreso debe tratar en sus sesiones extraordinarias, el levantamiento del censo ganadero.

Es necesario, ante todo, levantar el decaído prestigio del señor Guido, uno de los líderes alvearistas provinciales, y autor del proyecto de censo ganadero, lo que puede interesar para el futuro.

Pero habría, también, que endulzar la píldora a los elementos conservadores de la provincia, estancieros en su inmensa mayoría, que si hacen votar a sus peones en la provincia—lo que no interesa por hoy a los alvearistas —, votan ellos en la capital, donde tienen sus sirvientes, y donde la fracción radical presidencialista ha menester de toda clase de refuerzos para sostener la competencia con el irigoyenismo, y no dejarse arrollar.

¿Se concebiría, de otra manera, que un gobierno de origen y vida normales se atreva a posponer el levantamiento del censo general de la república al del censo particular de la ganadería?

Existe un proyecto de ley ordenando el levantamiento del censo general, que la comisión de negocios constitucionales ha despachado por unanimidad, y que parecería ignorar el poder ejecutivo.

Pero lo más grave es que se desentienda, ya que debe conocerla, de la disposición constitucional por la que se establece que el censo debe realizarse cada diez años.

Quiere decir que la constitución, el pensamiento de una comisión parlamentaria, y el juicio casi unánime de la prensa, han pesado menos en el ánimo del presidente y sus ministros que la influencia de los estancieros y las conveniencias políticas de un amigo del gobierno.

¿Cabe, acaso, recomendar la importancia del censo general, sin exponerse a que se dude de que somos un país civilizado?

Este gobierno chico, de mucha bambolla, pero vacío, que sigue las peores huellas, parece confundir a la república con una enorme estancia.

Así, juzga que lo más interesante y urgente para ella es saber cuántas cabezas de ganado, y de qué especies, se albergan en su territorio.

Las vacas, los novillos, las majadas, valen para este gobierno más que los hombres y las familias que pueblan y fecundan los campos argentinos.

Nada importa conocer la riqueza humana y la fuerza de trabajo del país, las cifras de la población, de las fábricas, de las máquinas, de las diferentes instituciones sociales, el movimiento económico y cultural, etc., etc.

Pero sin esos datos ¿se puede, acaso, legislar a conciencia, especialmente en materias como el seguro social, como toda la legislación obrera, y la impositiva?

Siendo innegable la importancia del censo general de la república, en el que estaría comprendido el censo parcial que interesa a los estancieros, no lo es menos su urgencia, si se consideran los cambios que en el espacio de una década experimenta un país en pleno desarrollo, y los trabajos preparatorios que exige la obra, una vez resuelto acometerla.

La cámara de diputados, que tiene ya en su poder, como hemos dicho, el proyecto correspondiente, despachado sin ninguna dificultad, debe llenar la omisión en que ha incurrido el poder ejecutivo.

No compartirá el congreso, lo esperamos, el patriotismo vacuno de los señores del gobierno.

Que sepa el mundo, y que podamos mostrarlo cuando se nos invite a ello, el estado real del país, que tiene, sin duda, algo más que exhibir que sus cabezas de ganado.

CONTRIBUCION AL ESTUDIO DEL PROBLEMA TRANVIARIO

ÓMNIBUS Y SUBTERRÁNEOS

Capital relativamente depurado—Gastos de explotación

VII

CAPITAL INVERTIDO ACTUALMENTE EN CADA KILOMETRO DE VIA

Según los datos que nos suministra la publicación del señor administrador general de la empresa Anglo Argentina Limitada, en el año 1924, la compañía cuenta con una red de tranvías de 650 kilómetros y con un capital invertido de pesos m|n 248.844.300, o sean reducidos a pesos oro sellado 109.491.492.

Con estos datos fácil nos será obtener el capital invertido en cada kilómetro de vía o sea $ m|n. 382.837, igual a $ o|s 168.449.

De modo que el costo de los tranvías en nuestra capital, en cada kilómetro de vía es superior al invertido en empresas análogas en cualquiera de las grandes ciudades del mundo, y más aún en Nueva York, conocida por tener la red de tranvías más costosa.

La municipalidad de Buenos Aires puede estar orgullosa de que en esto seamos superiores a los yankis.

El capital invertido en cada kilómetro de vía en los tranvías eléctricos en algunas de las principales ciudades del mundo, es el siguiente:

	En cada kilómetro
Buenos Aires (Si se aprobara el capital de la empresa Anglo Argentina de Tranvías, vendría a tener los tranvías más costosos del mundo)	$ o|s 168.449
Nueva York	„ „ 162.000
Pittsburg	„ „ 115.000
Wáshington	„ „ 115.000
San Luis	„ „ 123.000
Filadelfia	„ „ 102.000
San Francisco	„ „ 93.000
Chicago	„ „ 68.000
Boston	„ „ 60.000
Nuremberg	„ „ 33.000
Colonia	„ „ 16.000
Munich	„ „ 14.000

No me ha sido posible obtener en el breve tiempo de que he dispuesto, los datos referentes al costo de los tranvías en otras ciudades, para demostrar que ninguno de ellos llega a las sumas realmente fabulosas, como son las que representan el costo del kilómetro de tranvía en nuestra capital, lo que revela que entre nosotros, como en Norte América, como dice un escritor de este último país, el aparente costo elevado de cada kilómetro de tranvía, se debe a malos manejos y a maniobras para aumentar ficticiamente el capital, a la manera como lo han hecho las compañías de ferrocarriles.

Cargas que deberá soportar el pueblo de la capital si se aprobara el contrato firmado ad referéndum por la intendencia con la empresa Anglo Argentina de tranvías:

A más de 2.000.000.000 de $ m|n!! Más de dos mil millones de pesos m|n. de c|!!!, ascendería la carga que el pueblo de esta capital debería soportar, en beneficio exclusivo de la empresa concesionaria de tranvías, si el concejo deliberante cometiera el grave error de aprobar el convenio firmado por el señor intendente municipal.

Y digo a más de dos mil millones de pesos m|n., pues para los cálculos que apresuradamente me he visto en la necesidad de efectuar, con los escasos datos contenidos en el informe de la comisión técnica de 1923 y algunas publicaciones hechas con posterioridad, los dos mil millones de pesos, que el pueblo debe soportar, están calculados tomando por base las cifras que contienen esos documentos y publicaciones, sin tener en cuenta otros factores, como son el aumento progresivo de la población, aumento también progresivo del hábito o necesidad de la pobación de viajar en tranvías, que harían aumentar enormemente las entradas de las empresas tranviarias con relativamente poco aumento de los gastos de explotación.

Antes de dar las cifras a que llego en mis cálculos, es conveniente hacer conocer del pueblo los dos factores que he enunciado, de aumentos progresivos de la población y del hábito o necesidad de viajar que tienen los habitantes de Buenos Aires, desde la fecha en que establecieron los tranvías.

En una publicación reciente del señor administrador de la Compañía Anglo Argentina de Tranvías, titulada "Historia de los medios de transporte y de su influencia en el desarrollo urbano de la ciudad de Buenos Aires", hecha como propaganda tendiente a demostrar que todo el progreso de la ciudad se debe a los tranvías, cayendo en exageraciones que la llevan hasta el ridículo, contiene, sin embargo, algunos

DE TUCUMAN

La cámara de diputados aprobó una minuta del diputado socialista

TUCUMAN, 11 — En la sesión de esta noche, la cámara de diputados sancionó una minuta del diputado socialista Vera Hernández, al poder ejecutivo, sobre cobro de la renovación de pavimento, pidiéndole informe acerca de los fundamentos legales de esos cobros, los que consideramos como una verdadera expoliación al vecindario.

Millán Temperley, bandera del patriotismo al cien por cien

En nombre «de las clases militares» habló Carlés, en el acto del sepelio

Una ceremonia absurda se realizó ayer. Se quiso dar un realce extraordinario al sepelio de Millán Temperley, el guardia cárceles que asesinó al preso que tenía la obligación de cuidar y que, a su vez, ha caído asesinado por un loco. ¡Duelo patriótico!

Carlés, un señor Tonkinson, Rodríguez Egaña, el coronel Oliveros Escolas, sacaron a pulso el ataúd del local de la calle Callao 416. Una larga comitiva de militares y sacerdotes acompañó al cadáver al cementerio de la Recoleta. Se pronunciaron discursos. Ha caído un héroe del nacionalismo carlesiano.

Y Carlés, pronunció la oración oficial "en nombre de las clases militares".

Comenzó con una frase extraña: "Me encargan los camaradas del ejército que los represente en este momento triste". ¿Los camaradas del ejército? ¿Qué camaradas, cuántos? Millán Temperley no era militar, había dejado de serlo. No representaba tampoco el espíritu militar, porque no pasó de sargento y de... gendarmería, cuerpo de avería con el que los militares ningún contacto ni relación quieren tener. ¿Por qué debían estar representados? ¿De cuándo acá los pundonorosos oficiales del ejército, "camaradas" de Carlés, patriota al cien por cien, enemigo profesional de los extranjeros pero abogado de la banca norteamericana, en el país, consideran "camarada" suyo a un vulgar asesino, quien loco o cuerdo, asesinó a mansalva a un hombre dormido, al mismo hombre cuya seguridad le habían confiado? ¿De cuándo acá los oficiales del ejército rinden homenaje, debido en sus ritos, sólo a los caídos en el campo del honor o por la patria, a un asesino asesinado por un loco? ¿Entienden acaso esos "camaradas" de Carlés, que Millán Temperley merece bien de la patria?

Siguió Carlés con su "oración"; y mantuvo su lenguaje conocido. Habló de la "piedad de la civilización" que condujo al ejército a destruir con "heroísmo" "la exaltación roja" que "amenazó el imperio de la soberanía nacional", insistiendo en el inmoral equívoco de transformar en movimiento sovietista una huelga por salarios y horarios más humanos. Habló del "honor militar" de Millán Temperley, a quien vió asistiendo a "una centena de rebeldes enfermos y agotados" asilados "en el interior de una barraca" y quien respondióle al felicitarle por su abnegación: "Así somos los conscriptos argentinos. Peleamos por la patria y tenemos compasión del enemigo vencido". ¿Qué patria ¿La de los grandes latifundistas patagónicos, ingleses en su mayoría? ¿La de los infelices peones asesinados por orden de sus explotadores y argentinos en su mayoría? Es un lenguaje que sería ridículo, si no fuera una sangrienta burla, farsaica invención. Porque Millán Temperley no era conscripto argentino, ni podía socorrer a centenas de "enemigos vencidos", porque en esa "guerra" no se hicieron prisioneros.

Y terminó: "En nombre de las clases del ejército y armada, imploro paz en su tumba al buen Dios de los argentinos". Bueno, bueno. ¿Con que ahora resulta que además de un nuevo mártir de la patria, poseemos un Dios para exclusivo uso interno? Es bien triste ver mezclado al ejército, en su totalidad, ya que Carlés no hizo distinciones en tan burdas bufonerías.

Habló también el coronel Oliveros Escola. Hizo el elogio de la nacionalidad. Exaltó la memoria de Millán Temperley "que había sido un servidor leal, palabra que significa mucho en el día en que la lealtad ha desaparecido de la vida de los hombres" y lo despidió "en nombre de sus amigos". ¿Del ejército? No lo dijo, pero siendo coronel, se supone. Cerró la farsa, un sargento ignorado, que apareció de improviso, cuya salida sólo conocían los organizadores de tan inferior comedia, para decirse entrañable amigo de Temperley y recditar las cores de insiscero patriotismo.

¿Qué fines se han propuesto los organizadores del "homenaje"? ¿Se han querido dar una bandera: Millán Temperley? ¿Piensan, acaso, excitar a otros hombres de mentalidad enfermiza para utilizarlos, cuando convenga a sus intereses, "eliminar" a enemigos políticos?

Bien estaba Carlés en la Recoleta, haciendo el elogio de un pobre desequilibrado, de un hijo espiritual. Sobraban los militares y la invocada representación "de las clases del ejército y armada".

Esperamos que el gobierno sabrá cumplir con su deber, imponiendo a los militares inclinados al peligroso juego del pronunciamiento, el respeto debido a su decreto, que les prohibe formar parte e intervenir en los actos de la Liga patriótica angloargentina.

Los conciertos de la banda municipal

La comuna costea una banda municipal que, según se dice, no es de las peores. Sus conciertos suelen ser apreciados y se les da cierto mérito, considerándose que desempeña una eficiente labor cultural. Pero, para que esos fines sean ampliamente cumplidos es necesario que los conciertos alcancen a un buen número de personas, de otra manera resultará una música sumamente cara, lo que en cierto modo ya está ocurriendo.

Con frecuencia la banda municipal concurre a sitios que son a todas luces inadecuados, sin que nada indique la posibilidad de que resulte provechoso un concierto en ellos.

Sin embargo, se explica que la banda pierda tan lastimosamente el tiempo, pues se la envía satisfaciendo pedidos que, si no nos equivocamos, formula el presidente de una federación de sociedades de fomento — el mismo que organizó el banquete en honor del intendente, en la Sociedad Rural —. Hace pocos días, para citar un caso, la banda concurrió a pocos pasos de la casa de este "presidente" y dió un concierto para tres o cuatro cristaras y algunos vecinos que salieron a las puertas de sus domicilios atraídos por la música tan oficiosamente llevada hasta un lugar que no era por cierto el más indicado del barrio, desde que a pocas cuadras existe una plaza y en la cual pudo muy bien organizarse el concierto. Por lo menos la gente hubiera tenido donde sentarse cosa de que careció en el "refugio" en que fué instalada la banda.

Entendemos que corresponde ejercer un severo control destinado a evitar que la banda sea mal empleada.

Sesiones extraordinarias

A pocos días de la inauguración del período de sesiones extraordinarias se dirige el comentario a indagar las probabilidades de quórum en el período a iniciarse.

Las sesiones debieran inaugurarse el lunes 23; pero el hecho de realizarse el domingo que sigue a esta fecha, las elecciones comunales en la provincia de Buenos Aires, hace que se vaticine el fracaso de las sesiones en la última semana del mes en curso. No participamos de este pesimismo: si a los 18 diputados socialistas se agregaran los alvaristas y conservadores — los últimos "no tienen interés" en las elecciones de la provincia — el quórum quedaría ampliamente asegurado.

Por otra parte, vaticinar el fracaso de la primera semana de sesiones, es hacer lo mismo con el segundo, ya que el domingo 6 se realizarán las elecciones de gobernador.

Y por este terreno resbaladizo, se llegaría a la inutilización de todo el período, ya que las fiestas de fin y de principio de año acostumbran a hacer desertar a los diputados a sus respectivas provincias. Y finalmente, ¿quién detiene a un diputado radical o conservador que "tiene" que ir a su provincia a "trabajarse" la reelección?

Es preciso insistir entonces en la imprescindible necesidad de que las cámaras trabajen desde el primer día, si se quiere que el período de sesiones no resulte como el anterior: una parodia.

Y digamos, de paso, que el poder ejecutivo ha evidenciado su intención de que el congreso no realice ningún trabajo útil, al dejar transcurrir cerca de dos meses sin citar a las cámaras. El pretexto dado — esperar la terminación del estudio del presupuesto — no es valedero, ya que la cámara pudo perfectamente considerar, mientras la comisión respectiva proseguía sus tareas, algunos de los muchos asuntos que el poder ejecutivo cree indispensable solucionar.

Es evidente entonces el propósito del poder ejecutivo de citar al congreso "para quedar bien" y con el designio de evitar que éste considere nada que pueda trabarle sus movimientos o producirle alguna desazón.

¿Se prestarán los diputados a secundar los planes del ejecutivo?

BIBLIOTECA GREMIAL

La conferencia y festival de hoy

A beneficio de esta biblioteca, fundada por las agrupaciones socialistas gremiales, constituídas por los Gráficos, Empleados de Comercio, Gastronómicos y Choferes, hoy jueves, a las 21 horas, se realizará una función y conferencia en el teatro Boedo, sito en Boedo 949.

Será desarrollo el siguiente programa:

Primera sección — 1o. Hijos del Pueblo", por la orquesta; 2o. "Alma mater", comedia en tres actos, de R. Di Torio, por la compañía nacional que dirige el primer actor Pedro Zanetta.

Segunda sección — 1o. "La Internacional"; 2o. Conferencia, a cargo del diputado nacional doctor Enrique Dickmann, quien disertará sobre el tema: "Libros y lectores"; 3o. "Como el trenar del Picacho", drama en tres cuadros, de Juan Maglio.

Tercera sección — 1o. "Himno de los Trabajadores"; 2o. "Los campeones de fútbol", sainete en tres cuadros, de Clemente y Chiapetti.

Precio de las entradas por sección: Platea, $ 0.40; palco, 0.50; entrada a palco, 0.50; tertulia, 0.40.

"Régimen" y "causa" confundidos sobre el tapete

Aunque hace rato que ha dejado de ser una novedad hablar del auge del juego en el país porque en el tren de "regeneración" en que marchamos la excepción es el lugar donde no funcionan garitos, no deja de ser conveniente puntualizar los concretos que documentan el largo proceso de la politiquería tradicional, a cuya sombra se han desarrollado esos productos típicos de que nos venimos ocupando en esta sección.

A la interminable lista publicada, hay que agregar los siguientes nuevos casos:

En Deán Funes, Capilla del Monte, Alejandro y hasta en la misma capital de la provincia de Córdoba, funcionan permanentemente las casas de juego.

Se ha denunciado la actividad de esos garitos al propio ministro de gobierno de Córdoba, el que no dejó de responder con las consabidas promesas oficiales... pero las ruletas, los reñideros de gallos, las jugadas de taba, etc., prosiguen como siempre.

Si de los dominios del "régimen oprobioso" pasamos a los de la "causa de las nítidas probidades", observamos idéntico cuadro bochornoso, cuando no peor.

En Santa Fe, por ejemplo, el funesto vicio ha adquirido un incremento escandaloso, al amparo sin duda de la tolerancia oficial, tras la cual se alcanza a percibir sin esfuerzo la coima y el recurso electoral y también protegido por los politiqueros de todo pelaje que lo utilizan como un medio normal de atraer "elementos" para sus respectivos bandos partidarios.

En plena capital de la provincia las timbas funcionan día y noche, pero el gobernador no da señales de estar enterado aunque tiene un sobrino de jefe de policía... lo que no es de extrañar porque — según versiones — éste tampoco le advirtió vez pasada de la llegada de su otro sobrino, el delincuente Carlos Seguí, al domicilio de su señora hermana, Bernabela Aldao de Seguí, con quien se encontró allí impensadamente.

Consecuencia de la acción corruptora de los tahures, son los casos extremos de desesperación que se producen a menudo y que contribuyen a aumentar la crónica sangrienta.

Al suicidio del industrial Antonio Brotto, provocado por pérdidas sufridas en esos malditos antros de perversión, lo siguió el de un viajante de comercio, víctima también de esos garitos que realizan impunemente su vergonzosa explotación.

¡Y pensar que los fomentadores de esos productos morbosos todavía tienen la frescura de hablar de altivez patriótica y de virtudes cívicas!

datos de interés, que aunque bien conocidos tienen la ventaja de encontrarse recopilados y los voy a aprovechar.

Años	Población de la capital	Número de boletos vendidos	(1)
1873	214.453 habitantes	12.150.568 boletos	56 veces
1887	433.375 „	36.277.656 „	90 „
1895	663.854 „		
1904	950.891 „	148.279.097 „	156 „
1909	1.231.698 „	281.712.392 „	229 „
1914	1.575.814 „	No tengo datos	
1922	1.786.013 „	564.218.471 boletos	319 „

(1) Relación entre el número de boletos vendidos y la población, o sea el número de veces que la población de Buenos Aires ha viajado en tranvía.

Estos 564.218.471 boletos vendidos, son los boletos vendidos por las compañías Anglo Argentina y Lacroze Limitada; restarían aún por incluirse los vendidos por las compañías del Sur y las del Puerto, que no consigno por falta de datos, los que sumarán seguramente también algunos millones de boletos.

Si se toman las cifras correspondientes a los años 1904 y 1922, se puede ver, que mientras la población de Buenos Aires se ha casi duplicado, el número de boletos vendidos se ha cuadruplicado, es decir, que mientras la población crece en progresión aritmética, el número de boletos vendidos por las empresas crecen en progresión geométrica.

Por otra parte, la publicación propaganda que ha hecho el administrador de la empresa Anglo Argentina, pág. 41, confiesa el hecho de que en estos últimos diez años, en la capital sólo se han restablecido 25 kilómetros de líneas nuevas de tranvías, o sea la diferencia de 807,3 kilómetros, que existían en 1914 y 833 kilómetros, que existen en la actualidad, o sea un aumento de 3 o|o, mientras que la población de Buenos Aires ha crecido en un 16 o|o.

Vemos también que desde 1909 a 1922 (tomando en cuanto a kilómetros de vía los datos de 1924, por carecer de los de aquellos años), los aumentos de población, de kilómetros de tranvías, y de venta de boletos son los siguientes:

	1909	1922	% de aument.
Kilómetros de tranvías	644	833	29,3
Población	1.231.698	1.786.013	45
Número de boletos	281.712.392	564.218.481	102,2

También por estos datos se comprueba que mientras la población crece en progresión aritmética, el número de boletos que se venden crecen en progresión geométrica. Este dato es de suma importancia para el cálculo de las probables utilidades futuras de las empresas que se dedican a la explotación de los tranvías de la capital.

Tomando los 50 años que preceden a 1923 o sea desde 1873, en el que la población de la capital era de 214.473 habitantes, y en 1923 de 1.812.260, tenemos que la población ha aumentado 74.5 o|o, o sea un promedio anual de 14.90 o|o, o lo que es lo mismo 31.956 almas por año.

Este promedio nos puede servir de base para saber que en el futuro, el aumento progresivo de la población ha de traer como lógica consecuencia el cuádruple de entradas en las empresas tranviarias por concepto de boletos.

(Continuará.)

NOTICIAS DE TIERRA ADENTRO

Liberalismo periodístico—

"El Liberal", de Santiago del Estero, coincidiendo en esto con su tocayo de Corrientes, con "La Gaceta", de Tucumán, y con otros colegas del interior, inserta también liberalmente el anuncio del tal R. Pérez — calle French 53, Avellaneda —, que ofrece su "Diccionario Mágico", que explica de los poderes mágicos que uno al poseerlos tiene la seguridad de conseguir todo cuanto pueda desear".

Si censurable es que las autoridades no pongan empeño en terminar con la obra de esos charlatanes, no deja de ser menos digno de repudio que representantes del cuarto poder colaboren en el negocio de semejante plaga de embaucadores.

Organos periodísticos que se precien de serios no debieran dar cabida a reclame de esa índole y así no facilitarían la pesca de incautos.

Por ahí podría empezar el verdadero liberalismo.

Oiga, colega—

Con la misma "liberalidad" que se observa en el caso anterior, el referido órgano santiagueño habla del "éxito de la Editorial Atlántida, la poderosa empresa periodística de Constancio Vigil — el hombre que renegó de su firma — que alcanza un nuevo triunfo con su revista "El Gráfico".

Por si el colega no está informado, le hacemos saber que sobre las revistas de Vigil — "El Gráfico", "Billiken", "Para Ti" y "Atlántida" — pesa un boicot declarado por la Federación Gráfica Bonaerense y apoyado por las centrales obreras del país y del Uruguay, así como por los partidos Socialista y Comunista.

Ese boicot — motivado por los abusos e informalidades del capitalista Vigil — es el que provoca el "nuevo triunfo" de su empresa, pues abrumado el explotador por tanto éxito, apela a todos los recursos de efecto que le sugiere la reclame procurando evitar el derrumbe definitivo.

Centenares de avisadores le han retirado sus anuncios a la "poderosa editorial" y millares de lectores han dejado de comprar sus revistas, solidarizándose con la justa causa que sostienen los obreros contra un vulgar renegado.

Tenga la seguridad el colega que las revistas de Vigil podrán aumentar sus páginas, multiplicar los concursos con premios, redoblar la fijación de carteles de propaganda, pero no podrán aumentar sus lectores mientras subsista el boicot que pesa sobre ellas.

Como los carabineros de Offembach

Hace unos días, en Cosquín (provincia de Córdoba) un grupo de parciales de un team de fútbol — terminado un encuentro deportivo — inició un desfile callejero, durante el cual se daban hurras al señor Vallivé, candidato a intendente de los "comunales independientes".

En esas circunstancias, apareció un bando contrario lanzando gritos disonantes, y se armó entonces una trifulca de padre y señor mío, no faltando un bochinchero más exaltado que los otros que hiciera fuego con un revólver, hiriendo al manifestante José Soria.

A todo esto ¿qué hacía la policía? — se preguntarán los lectores.

Pues la policía... llegó al lugar de los sucesos cuando todo había terminado!

Conferencia para mañana

Acción socialista — Se realizará una conferencia mañana 13, a las 20.30, en Cochabamba y Matheu.

Sobre el tema del epígrafe harán uso de la palabra los ciudadanos Isidoro de la Calle, Gregorio M. Beschinsky y el diputado nacional Fernando de Andréis.

Patrocina este acto el Centro Socialista de la sección 8a.

Mañana será inaugurada la exposición comunal de artes industriales

En el local de la Sociedad Rural en Palermo se inaugurará mañana oficialmente la Exposición Comunal de Artes Industriales y Aplicadas, organizada por la municipalidad de Buenos Aires.

Este certamen ha reunido a un elevado número de expositores, entre los que se cuentan modestos obreros e importantes casas industriales.

La inauguración oficial se hará a las 17 horas y han sido especialmente invitados el presidente de la república, el intendente municipal, diputados y concejales. En nombre de la municipalidad hablará el secretario de hacienda, doctor Emilio Ravignani.

Por la noche, la exposición será abierta al público a las 21 horas y se ofrecerá a la concurrencia un concierto, cinematógrafo al aire libre y juegos para los niños.

El domingo la exposición será abierta a las 15, y a las 16 en la gran pista central se realizará una "ginkana de automóviles"; a las 17,30, representación del teatro Labarden: juegos infantiles, etc.; por la noche cinematógrafo al aire libre, conciertos en los pabellones y quiosco morisco; gran concierto musical y coral por la banda municipal y coros del teatro Colón, con el siguiente programa:

Primera parte: 1. Cleopatra, sinfonía, Mancinelli; 2. Saltarello, 4o. tiempo de la sinfonía en "la", Mendelssohn; 3. Las fuentes de Roma: a) la fuente de valle Julia en el alba, b) La fuente del Tritón en la mañana, c) La fuente de Trevi en el mediodía, d) La fuente de Villa Medici en el ocaso: O. Respighi.

Segunda parte: 4. Polacca en "la bemol", Chopin; 5. Rigoletto: Zitti, sitti (coro), Verdi; 6. Mefistofele, prólogo (coro), Boito.

Tercera parte: 7. La noche de San Juan, rapsodia sueca, Alfeveu; 8. Tannhauser, marcha (coro), Wagner; 9. Iris, himno al sol (coro), Mascagni.

Licitación de fondos para amortizar empréstitos

El 23 del corriente se realizará en el Crédito público nacional la licitación pública para la amortización correspondiente al vencimiento del 1o. de diciembre próximo de los siguientes empréstitos:

Ley 4569, crédito argentino interno de 1905, fondo amortizante, $ 727.916 moneda nacional; ley 4973, bonos de salubridad, $ 88.848; ley 11.260, crédito argentino interno 1923, $ 276.410; ley 11178, crédito argentino interno 1921, $ 81.308 oro sellado.

—También se realizará el 17 del corriente otra licitación para la amortización correspondiente al vencimiento del 1o. de octubre ppdo., de los bonos de pavimentación que se mencionan: Empréstito de pavimentación de 1904, con cupón de enero de 1926, fondo amortizante, $ 46.800; empréstito de pavimentación de 1910, ley 7091, con cupón de abril de 1925, 5a. serie, fondo amortizante, $ 313.000; 6a. serie, fondo amortizante, $ 167.300.

Conferencia internacional de filopatología

El ministerio de relaciones exteriores y culto transmitió al de agricultura una nota del presidente del Instituto internacional de agricultura, de Roma, dando cuenta de la propuesta del gobierno italiano, sobre la necesidad de concluir acuerdos preliminares entre los Estados interesados, antes de convocar la próxima reunión de la conferencia internacional de fitopatología.

Con dicho motivo el ministro de agricultura designó a los ingenieros agrónomos de policía sanitaria de los vegetales, Joaquín Granel y Carlos Sizer, y a los jefes de los laboratorios de zoología y de patología vegetal, Fernando Lahille y Juan B. Marchinatto, para que constituídos en comisión proyecten las modificaciones que convendría introducirse al acta final de la Conferencia internacional de fitopatología, redactada en Roma el 4 de marzo de 1914.

Asociación Obrera de Socorros Mutuos
SECRETARIA: SAAVEDRA 450
El DOMINGO 29 de Noviembre,
En la costa del Río de San Isidro, realizará esta institución su primer
GRAN PICNIC de la temporada
V|12|11.

TEATROS Y CONCIERTOS

Los estrenos

"LA VIA CIECA", comedia de Lucila Antonelli.

El callejón sin salida a que alude el título de esta comedia de Lucila Antonelli (esposa de Luis Antonelli, autor de "L'uomo che incontró se stesso"), es aquel en que vese la protagonista al pretendor, inútilmente, conciliar su amor de madre y de esposa. ¿Son ambos absolutamente inconciliables? Es la obra de Lucila Antonelli sí, por un cúmulo de circunstancias especiales, algunas de las cuales (como la larguísima separación que sufre el hijo del primer matrimonio de Elsa, del nuevo hogar de su madre) resultan excesivamente convencionales. Así, pues, sólo como caso de excepción, condicionado por caracteres poco comunes y merced a circunstancias extremas, puede aceptarse el conflicto planteado por la autora, sin pretender extraer de él consecuencias de índole general.

La obra, realizada con manifiesta inexperiencia teatral, contiene, sin embargo, aciertos parciales altamente estimables y se ve que el asunto ha sido tratado por Lucila Antonelli con toda la profundidad, cariño y altura que un sensible espíritu femenino es capaz de poner en un tema que tan íntimamente relacionado puede estar con sus más caros e íntimos afectos.

Las actrices Vergani, Orlandini y Luccini, y los actores Lupi, Cimara y Brizzolari se destacaron, interpretándola, de sus restantes compañeros de elenco.

Ateneo

Por no estar terminada la embocadura del telón del teatro Independencia, de Mendoza, que ha de inaugurar la compañía de Camila Quiroga, se ha transferido su presentación en dicho escenario hasta el 18 del corriente, prolongando su actuación en el Ateneo, que debía haber finalizado ayer, hasta el domingo próximo.

El Independencia, cuyo costo ha sobrepasado el millón de pesos, tiene una capacidad de 1500 localidades, distribuídas así: 400 plateas, 56 palcos, 150 tertulias balcón, 170 tertulias altas y 500 de paraíso.

La compañía Quiroga lo inaugurará representando "La emigrada", de Vicente Martínez Cuitiño.

En su función nocturna, hoy esta compañía efectuará la reposición de la pieza histórica de Paúl Groussat, "La divisa punzó".

Por el motivo enunciado, se ha transferido también el debut de la compañía Rafael Arcos, en el Ateneo, para el lunes.

Coliseo

Recordamos que hoy se realizará en este teatro una función en honor y beneficio del primer actor cómico Salvatore Siddivo con "Casta Susanna" y acto de concierto por el beneficiado y Lea Candini: Siddivocómicosinfónico, sinfonía original compuesta y dirigida por el beneficiado; Te quiero, foxtrot dueto de Cardoso Dos Santos, música de Cruz y Souza, cantado por Lea Candini y Salvatore Siddivó; La donna e mobile (aria del Rigoletto), cantada "in tono" por el beneficiado.

Mañana ocupará el cartel "La casa della tre regazze", con música de Schubert, y el sábado "Il re di chez Maxim", obra que hace mucho tiempo no se representa en esta capital.

Victoria

Hoy habrá dos funciones, con "Don Luis Mejía".

Por la noche se llevará a efecto la anunciada en honor y beneficio de la primera actriz de carácter, Amparo Astort, quien ha sabido granjearse la voluntad del público. La obra elegida es "Una muchacha formal". En obsequio a su compañera, la actriz Lola Membrives cantará canciones argentinas y españolas de su repertorio.

Se anuncia para el viernes la reposición del poema quinteriano, "Canciónera".

Conciertos

El coro ruso—

En el Cervantes presentóse anoche el coro ruso que dirige el maestro Tcachov. (Digamos, de paso, que había más personas en el escenario, que en los palcos y plateas del teatro). Acaso tenga este conjunto coral el mérito de la troupe Chazarreta, esto es: reflejar, sin artificios artísticos, un arte popular y folklórico. No lo sabemos, pues no conocemos tan profundamente el arte y la vida popular de Rusia. Pero, si en realidad no tiene ese mérito, ningún otro lo valoriza.

Asociación Filarmónica Argentina—

El cuarteto Buenos Aires dará hoy, a las 21, una audición dedicada a Beethoven, cuyos cuartetos números 4, 10 y 17 integran el programa.

Diapasón—

Hoy, a las 18, María de Pini de Chrestia dará una audición de canto acompañada al piano por Emiliano Aguirre.

Recital de canto y piano—

En el salón de La Argentina se realizará hoy, a las 21, una audición de canto y piano por Jacinta Bartomeu y Adela Casas.

Recital de violín y piano—

El viernes, a las 21.15, tendrá lugar, en el salón La Argentina, un recital de violín y piano por el niño Ricardo Adnopsoff y el maestro Arturo Luzzatti.

Avenida

La reprise de "Marina" tuvo anoche una buena interpretación en la que se lucieron la primera tiple cantante Paquita Rodereda, el barítono Zabarte, el tenor Culla-Soria. También los coros y orquesta estuvieron felices.

La reposición de "Bohemios" fué muy recibida en gracia a la interpretación, de la que resaltaron la tiple cantante Amparo Aliaga y el tenor Juan de Casenave.

Para esta noche se anuncia "El gato montés" y para el jueves la reposición de "La tempestad" con un reparto en el que figuran las tiples Aliaga y Pastor, el tenor Culla-Soria, el barítono Zabarte y el bajo Banquells.

Nuevo

Otra compañía finalizará su temporada el domingo venidero, la que, encabezada por Roberto Casaux, funciona en este teatro.

El lunes partirá para Santa Fe, en cuyo teatro Municipal debutará la misma noche con "Terco como una mula!" Actuará hasta el 24, representando "Un gran señor", "¿Trabajar?... ¡Nunca!", "¡Qué suerte la de Bachicha!", "Mr. Ferdinand Pontac", "Mano santa", "Trifón y Sisebuta" y "El profesor Muller".

El 25 debutará en el Olimpo, de Risario, con "Trifón y Sisebuta", y el 12 de diciembre, con la misma comedia, en el Independencia, de Mendoza.

El escenario del Nuevo será ocupado (posiblemente desde el 21 del actual), por un conjunto que encabezan la actriz Esther Buschiazzo y el actor Eliseo Gutiérrez, e integran las siguientes figuras:

Actrices: Esther Buschiazzo, Josefina Meliá, Angeles Mesa, Manuela Ledesma, Enriqueta Mesa, Juana Miranda, Elvira Alvarez, Luz Otero y Sara Guerrero.

Actores: Eliseo Gutiérrez, Mario Cullen, Italo Vitale, Eloy Alvarez, Carlos Langlemey, Carlos Bellucci, Fernando Settier, Jaime Falconer, Alberto Boneo, Luis Quijano.

Ideal

Subsanadas algunas dificultades de último momento y perfectamente ensayadas las obras, la compañía Simari-Morales iniciará su temporada con la función nocturno de hoy con los estrenos de "Gente alegre" y "Puerto Nuevo", dos sainetes que firman los conocidos autores O. P. Sargenti y A. de Bassi y A. Botta, respectivamente.

Como excepción, y solo por el día de mañana, "Gente alegre" irá en la sección de las 10.20; y "Puerto Nuevo", en la de las 11.15 horas, continuando desde el viernes con la sección vermouth y tres secciones nocturnas habituales en los teatros del género.

Apolo

Hoy, en la segunda sección de la noche, será reprisado en este teatro el sainete de Alberto Vaccarezza, titulado "Cuando un pobre se divierte".

Por otra parte, la compañía ensaya actualmente "Ya se acabaron los criollos", del ya nombrado Vaccarezza, y "Baldomero Gayeta y Peloduro", que firma Baltasar Brânca, obras que serán dadas a conocer por el orden anunciado.

Nueva compañía

Bajo la dirección del barítono José Cortés, se ha formado un conjunto español de zarzuelas y operetas cuyo debut en el Smart se anuncia para el 3 de diciembre.

He aquí las figuras que lo integran:

Actrices: Aurora Peris, Soledad León, Juana Rizal, Lola Ramos, Elvira Celimendi, Pura Feijoo, Carmen Sevilla, María Navarro, María Sanchiz y Juana Villalba.

Actores: Rafael Gallego, Juan Catalá, Juan Santos, Romano Vita, José Durán, Manuel Romero, Luis Sola, Manuel Miranda y Obdulio García.

Director musical, maestro Amadeo Riera; coreógrafo, S. Jiménez; apuntadores, José Pagano y R. J. Ugaz.

La compañía trabajará por secciones al precio de $ 0.80 la platea.

Noticias breves

A título de rumor, consignamos el proyecto acariciado por varios hombres de teatro de construir en la calle Maipú, frente al Casino, una amplia sala de espectáculos. Veremos si el proyecto se convierte en realidad.

—En el Nacional se realizará, dentro de breves días, un festival en homenaje a la popular característica Orfilia Rico, alejada de la escena, desde hace algún tiempo.

—Un telegrama de Río de Janeiro noticia que la prensa de esa capital ha recibido gentilmente a los autores teatrales argentinos Julio F. Escobar, Alberto Novión y Torcuato Insausti, quienes declararon que, con su viaje, persiguen la intensificación de relaciones teatrales entre ambos países.

—La compañía de Concepción Olona reprisará hoy, en el Mayo, "El orgullo de Albacete", de Paso y Abati.

—En el Politeama Genovese, de Génova, se ha representado la ópera "Gioconda", con la cantante argentina Nena Juárez, cuyo éxito se va afirmando en cada representación.

—Como próxima reprise se anuncia en el Buenos Aires "El comendatore Lagomarsino", de Rillo y Maza. El primer estreno será "Vicenzino", de Julio F. Escobar.

—Las hermanas Dolly, actrices norteamericanas, han iniciado demanda al Moulin Rouge, de París, por rescisión de contrato, exigiendo el pago de 550.000 francos por daños y perjuicios. Las querellantes habían sido contratadas para representar un papel preponderante en el Moulin Rouge, pero se han visto suplantadas por la Mistinguette, que desempeñó el papel principal.

—Ya repuesto de su leve indisposición, reaparecerá hoy, en el Nuevo, el primer actor Roberto Casaux.

—En el mismo teatro, por la tarde, dará hoy su última conferencia el poeta Francisco Villaespesa.

—En el Argentino se ofrecerá mañana "La cocú magnifique", de Crommelinck, en la versión española de A. D'Halmar y Antonio Espina. También se ensaya "Ardores de primavera", de Rosso di San Secondo.

—Las obras de reforma del teatro Real, de Madrid, se emprenderán en breve y costarán unos 6.000.000 de pesetas, habiéndose acordado consolidar los cimientos, llevando lejos de los mismos las aguas subterráneas causantes de la actual situación del edificio.

La temporada lírica se aplazará dos años, en caso de no encontrarse teatro en que pueda realizarse debidamente.

—Anoche celebró su función de beneficio, en el Variedades, el actor Felipe Panigazzi.

—La revista "Las alegres chicas del Maipo" alcanzó ayer en la sección especial las 350 representaciones consecutivas, lo que constituye un record.

—Carlos Bellucci, actor genérico, acaba de contratarse para la temporada de revistas que se realizará en la Opera el año próximo.

—De acuerdo a lo anunciado, con las óperas "Pagliacci" y "Cavallería Rusticana", se presentará hoy, en el Marconi, la soprano argentina Dora Cáceres Olmos.

—En la Comedia se estrenará mañana la fantasía de gran espectáculo "El país azul", a la que seguirá otra novedad, otra obra de la misma índole, "La revista de la Comedia", de Franco Padilla y el maestro Ferés.

—La compañía Muñoz-Yacucci reestrenó ayer, en el Pueyrredón, "Trifón y Sisebuta", de Enrique García Velloso.

—Hoy harán su presentación en el Casino una pareja de bailes que ha actuado en los teatros europeos: "Os Castrnhios", que han logrado el título de "los campeones de la machicha".

LA EPOCA
16 Cigarrillos
EN DOS PAQUETES
de 20, 30 y 40 cts.
COMPAÑIA TABACALERA
CANGALLO 2675

INFORMACION COMPLEMENTARIA DEL EXTERIOR

En los ferrocarriles del Estado chileno

Los empleados piden aumento de sueldos

(Servicio cablegráfico exclusivo para LA VANGUARDIA)

SANTIAGO DE CHILE, 11 — Los empleados contratados por los ferrocarriles del Estado se entrevistaron hoy con el ministro del ramo, pidiendo aumento de sueldos. No se sabe lo que podrá ocurrir si el ministro resuelve esa petición en sentido negativo.

SANTIAGO DE CHILE, 11 — La Unión de empleados se acogerá a la ley de habitaciones baratas y aprovecharán de las franquicias de la ley de cooperativas.

Corresponsal especial.

Primo de Rivera anunció que al gobierno militar lo sucederá uno civil

Lo presidirá él

MADRID, 11 — Comunican de Tetuán que el jefe del directorio, marqués de Estella, ha declarado en esa ciudad que al directorio actual sucederá un gobierno formado por civiles y presidido por él. Ese gobierno será el precursor de otro que se encargará de realizar las elecciones para constituir una asamblea, la que funcionaría en forma distinta a qe lo hacían el congreso y el senado.

El marqués de Estella agregó que se establecerá una contribución directa basada en los capitales de los contribuyentes; se impondrán además otras contribuciones indirectas de fácil recaudación.

Finalmente declaró que serán librados del pago de la contribución a los complicados tributos, quienes trabajarán por el progreso de la nación.

Las autoridades de Karlsruhe prohibieron que sea izada la bandera del imperio

El presidente de la república, que llegará hoy, verá flamear únimente la bandera del régimen

BERLIN, 11 — Informan de Karlsruhe, que con motivo de la visita del presidente de la república, Hindenburg, a aquella ciudad, adonde llegará mañana, la policía prohibió que se izara la bandera imperial con los colores negro, blanco y rojo, permitiéndose solamente que los que lo deseen, coloquen la bandera republicana con los colores negro, rojo y oro.

Los nacionalistas se muestran indignados por esa actitud de la policía, a la que acusan de mantener un régimen de "terror de la bandera".

HINDENBURG SE HALLA EN STUTTGART—

STUTTGART, 11 — A su llegada esta mañana a esta ciudad, el presidente de la república, mariscal Hindenburg, fué saludado por los habitantes del Estado de Wurtemberg.

El primer mandatario pasó revista a una compañía militar, a la cual se habían unido los generales del antiguo ejército, con quienes el mariscal conversó afectuosamente.

El presidente y los generales se alojaron en el ex castillo real durante su estada en esta ciudad.

Fenómeno sísmico

SYDNEY, 11 — En el observatorio de esta ciudad fué registrado un gran movimiento sísmico cuya duración fué de cinco horas. Se calcula el epicentro del fuerte temblor a una distancia de 2.500 millas de esta ciudad.

NOTICIAS VARIAS

Nuevo método para la cura del cáncer

LIVERPOOL, 11 — El vicerrector de la universidad de esta ciudad dió hoy una conferencia respecto a la curación del cáncer, por medio de la inyección de plomo.

Dijo que las comprobaciones hechas después de la cura de numerosos casos considerados como incurables, pusieron de relieve las dificultades con que se tropieza para destruir las células del tumor canceroso, dejando al mismo tiempo indemnes las células del cuerpo.

Terminó expresando que, hasta ahora, la totalidad de los casos tratados en Liverpool, lo fueron en forma externa, es decir, sobre la llaga cancerosa misma, en razón del peligro que existe en emplear el remedio antes de conocer completamente sus efectos.

Painlevé reformó sus proyectos

PARIS, 11 — Painlevé y Bonnet conferenciaron esta noche con los diputados Lamoureux y Malvy, quienes sometieron a la consideración de aquéllos ciertas medidas capaces de favorecer un acuerdo entre la comisión de hacienda de la cámara de diputados y el gobierno respecto a los proyectos financieros de este último.

Rusia quiere participar en una conferencia internacional

GINEBRA, 11 — El representante de Rusia, Litvinov, informó a la Liga de las naciones que el gobierno ruso abriga la intención de participar en la conferencia internacional que se realizará el día 20 del corriente en París, y que deberá discutir la convención sobre tonelaje y calado de los buques destinados a la navegación interior de cada país.

Resoluciones de la dirección de correos y telégrafos

Por pedido del vecindario de Punta del Agua, provincia de Córdoba, la dirección general ha resuelto crear una estafeta de correos en dicho punto, la que ejecutará los servicios propios de las dependencias de esa categoría y funcionará bajo la jurisdicción del distrito 6.o

— Ha sido autorizado el funcionamiento de una estación radioeléctrica trasmisora de aficionado, de propiedad de Abel del Castillo, en la calle Exposición número 13 (Córdoba), asignándosele el indicativo de llamada H. E. 1.

PARA
Enflaquecimiento
y Debilidad Pulmonar tome usted la **Emulsión de Scott** — que es alimento y medicina a la vez. Nada mejor se ha descubierto para usted que el puro aceite de hígado de bacalao como se prepara en la
Emulsión de Scott

Cuando duelen los pies

Cuando duelen los pies, la vida, sobre todo en verano, es un martirio. Los ardores, quemazones, la hinchazón, inflamación, magulladuras, las grietas y paspaduras causadas por los botines y el sudor, ponen los pies en tal estado que uno no puede estar de pie.

El remedio es sencillo. Un baño de pie caliente con un puñado de "Tarborats" quita toda molestia; tonifica la piel, produce una sensación intensa de bienestar y al día siguiente puede uno calzarse sin sufrir.

Tarborats

Sales boro-bromo saliciladas, quitan todos los dolores y se venden en paquetes que duran varios días, en todas las farmacias.

El paquete $ 2.60

DEPOSITO GENERAL:

Farmacia Franco-Inglesa

LA MAYOR DEL MUNDO

Sarmiento y Florida Buenos Aires

Contra los manejos del prefecto general de puertos

RESOLUCION DE LA FEDERACION EMPLEADOS DE COMERCIO

La C. A. de esta federación al considerar la circular número 9 remitida por el consejo central de la U. S. A. sobre la actitud incalificable del prefecto general de puertos, contraalmirante Hermelo, contra la Federación Obrera Marítima, resolvió:

1o. Protestar contra el infausto procedimiento de dicho funcionario, el que, favoreciendo los planes de los capitalistas navieros y la Asociación nacional del trabajo (ajeno) en la forma parcial que procede contra los derechos e intereses de los obreros marítimos.

2o. Alentar a los valientes camaradas marítimos a que continúen su valiente campaña de reorganizar a todos los trabajadores del mar, por entender que únicamente la organización genuinamente proletaria servirá para poner una valla a los propósitos miserables de ese señor Hermelo.

3o. Solidarizarse con todos los trabajos que realiza el gremio marítimo en pro de agrupar en sus filas a todos los explotados de a bordo, única forma de conquistar mejor vida para los millares de obreros que la burguesía naviera explota.

4o. Poner de manifiesto ante el proletariado del país, cómo el Estado capitalista favorece los planes de la burguesía en perjuicio de la libre propaganda sindical o clasista.

Unión Ferroviaria

SECCION BUENOS AIRES, F. C. C. A.

La comisión ejecutiva de esta sección invita a los afiliados en general a la reunión que tendrá lugar el domingo próximo, a las 8.30, en Federico Lacroze 3036, con el objeto de considerar asuntos de interés.

SECCION ALIANZA (Stos. LUGARES)

Esta C. E. cumple con el deber de convocar al gremio a la asamblea general ordinaria para hoy jueves, a las 17 horas, para tratar el siguiente orden del día: Acta anterior; correspondencia; movimiento de socios nuevos.

SECCION JUSTO DARACT (San Luis)—

Esta sección realizará asambleas los días 14 y 17 del corriente.

La Fraternidad

SECCION TOLOSA—

Se invita a los socios a la asamblea ordinaria (segunda convocatoria) que tendrá lugar hoy jueves, a las 17.30 horas, en el local social, calle 31 entre 1 y 2.

Orden del día: Actas de C. D.; Asuntos varios.

KILOMETRO 1—

Se invita a los socios a la asamblea extraordinaria que tendrá lugar el sábado próximo, a las 16.30 horas (3ra. convocatoria). Orden del día: Acta anterior; nombramiento de un delegado al congreso regional; proposiciones para el mismo; correspondencia; varios.

Hogar Ferroviario

En su última sesión el directorio de la Caja nacional de jubilaciones y pensiones de empleados y obreros ferroviarios, ha concedido, de acuerdo con la ley 11.173, denominada del Hogar Ferroviario, los siguientes préstamos hipotecarios:

Para adquirir casa edificada — Ferrocarril de Buenos Aires al Pacífico: a José Falcón, $ 7.400. Ferrocarril Central Argentino: a Pedro Ricardo Echenique, $ 6.300; a José María Rodolfo Conforti, $ 4.700. Ferrocarril del Sur: a Andrés Giannoni, $ 3.600; a Dionisio Murphy, $ 4.000; a Jorge Arturo Rollings Maddo, $ 8.950. Ferrocarril Central Córdoba: a José María Hilario Requeime, $ 6.750.

Para ampliaciones — Ferrocarril de Buenos Aires al Pacífico: a Edmundo L. Rousset, $ 1.350.

Para edificar — Ferrocarril Central Argentino: a José Vicente Bonet, pesos 6.500; a Antonio Alvarez, $ 6.950; a José Pol, $ 3.400. Ferrocarril Oeste: a Carlos Caló, $ 7.700; a José Couto, $ 13.250. Ferrocarril del Sur: a José Bertagna, $ 8.650; a José García, pesos 6.350; a Pedro Esteban Pessano, pesos 6.600; a Francisco Fontán, $ 4.800; a Omero Clementi, $ 6.300; a José Puente, $ 5.500; a Pedro Grané, $ 5.450; a Manuel González, $ 7.500. Ferrocarriles del Estado, a Justo Soria, $ 8.650; a José Benjamín Muñiz, $ 3.350.

Federación Obrera de Luz y Fuerza

Habiéndose planteado a esta Federación una situación de fuerza insostenible, y debiendo ésta aclarar su posición frente a los hechos que fueronse desenvolviendo en los últimos tiempos, como asimismo a los efectos de deslindar posiciones, este consejo administrativo invita encarecidamente a todos los compañeros socios a concurrir a la asamblea general extraordinaria que se efectuará mañana a las 17.30 horas, en Paraná 134 (altos).

Agrupación Socialista de Empleados de Comercio

CONFERENCIA PARA HOY

La Agrupación Socialista de Empleados de Comercio dará una conferencia sobre los temas "Descanso dominical" y "Cierre del comercio a las 20", mañana viernes, a las 21 horas, en Montes de Oca y California, donde hablarán los ciudadanos Juan J. Raggi y Miguel Navas.

Sociedad General de Obreros en Tabacos

NUEVA COMISION ADMINISTRATIVA

En la última asamblea efectuada, ha sido designada la nueva comisión administrativa de este Sindicato, resultando electos los siguientes compañeros: Manuel López, A. Pagano, J. Castro, J. Cavallo, S. Díaz, A. D. Paula, E. González, R. Márquez, E. Macasbruni, A. Piñeyro, J. Papasena, A. Vacaro, G. Garay, J. N. Scrigna.

Siendo repartido los cargos en la siguiente forma: Secretario general, Manuel López; subsecretario, Jesús Castro; secretario de actas, Antonio Pagano; tesorero, Abdón Piñeyro; protesorero, José Cavallo; contador, A. Vacaro.

La comisión administrativa advierte que la misma se reúne todos los martes, a las 20.30 horas; los jueves se atiende la tesorería, a la misma hora, para delegado de talleres e informe general.

Federación de la Industria Textil y Anexos

LA HUELGA EN LA CASA GRATRY

Los obreros de la casas Gratry, reunidos en asamblea, resolvieron mantenerse firme en la huelga hasta obtener que les devuelvan el dinero que les ha sido retenido por la ley 11.289.

Se avisa a los obreros del gremio de los Textiles que en la calle Donato Alvarez 1152 se reclutan crumiros para traicionar el movimiento de la casa Gratry.

Hoy se realizará la asamblea general a las 14 horas, en la calle Del Bañado 3020.

Obreros Talabarteros y Anexos

La comisión administrativa del gremio convoca a asamblea general ordinaria, que se efectuará en Estados Unidos 3545, mañana viernes, a las 20 horas, para discutir el siguiente orden del día: Acta; balance; correspondencia; informe del delegado a la reunión de lavadores de autos; ¿Cuál ha de ser nuestra actitud en lo sucesivo frente al consejo local? ¿Ha llegado el momento de activar dentro del gremio un movimiento de agitación para romper con la mordaza policial? Asuntos varios.

Obreros en Dulce

Se cita a todos los socios a la asamblea general a efectuarse hoy jueves, a las 18 horas, en calle Paraná 134, para tratar el siguiente orden del día: Acta anterior y balance; informes de secretaría; nombramiento de la comisión de prensa; asuntos varios.

Unión Obreros Municipales

La comisión administrativa invita a todos los asociados a concurrir a la asamblea general ordinaria que efectuará el sábado próximo, a las 20 horas, en el salón Méjico 2070, para tratar el siguiente orden del día: Lectura del acta anterior; balances del tercer trimestre del año en curso; informe de la C. A. correspondiente al tercer trimestre del año 1925; asuntos varios.

Sindicato Obrero de la Industria del Mueble

PROXIMO PICNIC

La C. A. del sindicato invita a los asociados y a sus familias al picnic que se efectuará el domingo próximo, de 7 a 19 horas, en el recreo "Las Brisas", a orillas del río, en Punta Chica, F. C. C. A., vía Coghlan (tren a vapor), con arreglo al siguiente programa: Carreras, para compañeros; compañeras; niñas; niños; de embolsados; de tres pies; mixta; enhebrar la aguja; la cuchara y el huevo; romper la piñata; correo sin estampilla.

Gran programa variado de baile y piezas de música sinfónica ejecutadas por la banda.

A los vencedores de los distintos juegos se les entregarán valiosos premios. A los niños se les regalarán juguetes. Entrada general, 30 centavos.

De San Francisco (Córdoba)

CONSTITUYOSE LA SOCIEDAD GREMIAL DE LOS OBREROS PANADEROS

SAN FRANCISCO, 11 — Desde algún tiempo a esta parte vienen reuniéndose, en el local del Centro Socialista, un numeroso grupo de obreros panaderos, con el propósito de dejar constituída la sociedad gremial, dado que era una necesidad impostergable, por cuanto los patrones no escatiman oportunidad para cometer abusos en contra de los obreros, y a la vez los repetidos intentos de violar la ley que les acuerda a los obreros una de las grandes aspiraciones del gremio: la abolición del trabajo nocturno, la cual está en vigencia desde hace poco tiempo.

En efecto, los obreros celebraron una numerosa reunión, resolviendo dejar definitivamente constituída la sociedad gremial. Nombraron la comisión directiva, quedando ésta constituída en la siguiente forma:

Secretario general, Alejandro Monzón Herrera; prosecretario, Pedro Flores; tesorero, Juan Lora; protesorero, Nicolás Banchi; vocales: Florentino A. Bertolli, Nito C. Biazzi, Carlos Giusto, Ignacio Casco; revisores de cuentas: Domingo Buselli, José Valentini; cobrador, Antonio Carrer.

Es de esperar que estos compañeros sigan con los mismos sanos entusiasmos que hasta ahora, y le sepan imprimir una sana orientación a la sociedad, alejándola en un todo de ideologías determinadas y excluyentes.

Asociaciones diversas

Liga de profilaxis social — Realizará una conferencia hoy jueves, a las 21 horas, en la Casa Suiza, Rodríguez Peña 234, disertando el doctor Fernández Verano sobre el tema "La vida sexual y sus peligros".

A continuación serán proyectadas diversas películas cinematográficas demostrativas. La entrada será libre para varones mayores de 15 años.

Federación de Sociedades Gallegas — Realizará un festival artístico y te dansante el domingo 15, a las 14 horas, en el nuevo vapor "Madrid", cedido al efecto por el Lloyd Norte Alemán.

El dicho acto, cuyo producido será destinado a aumentar el fondo social, será desarrollado un variado programa con números regionales.

Las tarjetas de entrada, cuyo precio es de $ 2.50 para hombres y $ 1 para señoras y señoritas, se expenden en Salta 1145 y en las sociedades que forman la Federación.

PROVINCIA DE BUENOS AIRES

Elecciones municipales del 29 de noviembre y de gobernador y vice del 6 de diciembre

Campaña de propaganda

Conferencias

Organizados por la Federación y los Centros de las respectivas localidades, se llevarán a cabo los siguientes actos públicos:

HOY JUEVES

En **Chacabuco** — El diputado nacional José Luis Pena.

En **Pergamino** — El diputado provincial Rogelio L. Ameri.

En **San Nicolás** — El candidato a elector de gobernador y vice, ciudadano Manuel V. Besasso.

MAÑANA VIERNES

En Las Flores — El diputado provincial Jerónimo Della Latta.

En **Colón** — El diputado provincial Rogelio L. Ameri.

En **Rawson** — El diputado provincial Humberto Barraza.

En **Mercedes** — El diputado nacional José Luis Pena.

SABADO 14

En **Arrecifes** (Bmé. Mitre) — El diputado provincial Rogelio L. Ameri.

En **Ramos Mejía** — El diputado provincial Carlos Del Forno.

En **Junín** — El diputado provincial Humberto Barraza.

En Azul — El diputado provincial Jerónimo Della Latta.

En **Necochea** — El candidato a gobernador, doctor Nicolás Repetto.

En **Ayacucho** — El diputado nacional doctor Antonio de Tomaso.

En **Pilar** — El diputado nacional José Luis Pena.

DOMINGO 15

En **Bahía Blanca** — El diputado nacional Enrique Dickmann.

En **San Justo** (Ramos Mejía) — El diputado provincial Rogelio L. Ameri.

En **Campana** — El ciudadano Américo Ghioldi.

En **Alberdi** — El diputado provincial Humberto Barraza.

En Zárate — El senador nacional doctor Juan B. Justo.

En Mar del Plata — El candidato a gobernador, doctor Nicolás Repetto.

En **Adrogué** — El diputado nacional José Luis Pena.

En **Santos Lugares** — El concejal de Buenos Aires, doctor Angel M. Giménez.

Nuevas conferencias

LUNES 16

En **San Nicolás** — El diputado nacional Agustín S. Muzio.

SABADO 21

En **Campana** — El diputado nacional Francisco Pérez Leirós.

En **Pergamino** — El doctor José Enrique Pfleger.

DOMINGO 22

En **Ramallo** — El diputado nacional Francisco Pérez Leirós.

En **Capitán Sarmiento** — A la tarde — El doctor José Enrique Pfleger.

En **Arrecifes** — A la noche — El doctor José Enrique Pfleger.

Domingo 15, a las 9.30, en **Cuatreros**. Oradores: Agustín Peralta, David Justus, Angel Di Santi y Francisco Lódolo.

A las 16, en **Chiclana** y **Colón**. Oradores: David Justus, Angel Di Santi y diputado nacional doctor Enrique Dickmann.

BAHIA BLANCA, 11 — Todo un éxito resultó la conferencia llevada a cabo en ésta el domingo 8.

Abierto el acto por el compañero Justus ante numeroso público, ocupó la tribuna el ciudadano Lódolo, quien se refirió de una manera especial a las finanzas cantilianas.

Acto seguido cedió la tribuna al candidato a la vicegobernación, diputado José M. Lemos, el que, en una bien meditada y extensa disertación, mantuvo la atención de los numerosos oyentes que, impasibles, bajo la persistente llovizna que caía, seguían con entusiasmo la palabra socialista.

Terminado que hubo nuestro compañero Lemos, ocupó nuevamente la tribuna Justus, para invitar al pueblo, en nombre del comité electoral, a asistir a otras próximas conferencias, las que se llevarán a cabo con la intervención de algunos oradores de la capital, entre ellos el diputado nacional doctor Enrique Dickmann.

En Balcarce

BALCARCE, 11 — El domingo último realizóse un acto público frente a la municipalidad, en el que hicieron uso de la palabra el concejal Juan Orler y el doctor Nicolás Repetto.

El primero habló sobre asuntos municipales, explicó los puntos principales de nuestra plataforma electoral y reseñó la obra realizada por nuestros representantes en el concejo.

El candidato a gobernador, doctor Repetto, se ocupó de la abstención de los bandos conservador y alvearista y dijo que la misión de nuestro partido no se concretaba solamente a pedir votos, sino a ilustrar al pueblo acerca de los problemas que más le afectan. Se refirió después a la situación de los trabajadores del campo, sujetos al latifundio y llevando una vida angustiosa y falta de higiene en pésimas habitaciones, con la añadidura del analfabetismo por la ausencia de escuelas.

Habló luego sobre otros tópicos, terminando el acto en medio de los aplausos del numeroso público que asistió a él, compuesto de más de mil personas.

En San Martín

SAN MARTIN — El sábado 14, a las 21 horas, se realizará una conferencia en la plaza principal.

Oradores: ciudadano Ernesto J. Vasini y candidatos a concejales Ambrosio C. Saporiti y José A. Vila.

En Trenque Lauquen

TRENQUE LAUQUEN, 11—El domingo 8 se llevó a cabo la conferencia anunciada por nuestro Centro. A pesar del mal tiempo reinante, un crecido público se congregó alrededor de la tribuna socialista, ocupada por nuestro compañero el diputado Agustín de Arrieta, cuyos conceptos fueron entusiastamente aplaudidos en los diversos pasajes de su larga y documentada disertación.

En Adolfo Alsina

CARHUE (Adolfo Alsina), 11 — Como estaba anunciado, se efectuó el sábado último la conferencia de propaganda electoral organizada por la Federación Socialista, a cargo del diputado nacional José Luis Pena. Asistió numerosa concurrencia.

Abrió el acto el ciudadano Casini, el cual reseñó la labor del Centro y la actuación del concejal socialista en el cuerpo de que forma parte.

A continuación cedió la palabra al diputado Pena, quien disertó extensamente sobre diferentes tópicos doctrinarios, siendo al terminar aplaudido.

Cerró el acto el concejal Villoria, manifestando que el domingo próximo se efectuará otra conferencia en la que dará cuenta de la labor realizada y hablarán los candidatos a municipales.

En Bragado

BRAGADO, 11 — Realizáronse el lunes 9, con el concurso del ciudadano Juan A. Solari, dos conferencias, una de ellas en la vecina localidad de Mechita, a las 17 horas, y la otra en ésta, a las 21, en la plaza 25 de Mayo.

Mientras el orador hacía el análisis del presupuesto de la provincia, criticando con mucho acierto sus grandes fallas en las distintas reparticiones y en cuanto a la policía toca, se notó que desde la municipalidad arrojaban cascotes, con el objeto de molestar a los concurrentes a nuestro acto realizado en la plaza.

Aunque no se pudo individualizar a los autores de tan vandálico hecho, existe la casi seguridad de que es obra de empleados policiales capitaneados por el famoso comisario Parisi.

Ambos actos congregaron numeroso público, especialmente el último.

En Pehuajó

PEHUAJO, 11 — Ante un público entusiasta llevóse a cabo la anunciada conferencia.

Abrió este acto el ciudadano José R. Cascella, leyendo la plataforma electoral para los próximos comicios y dando a conocer el nombre de los candidatos a concejales.

Cedió luego la palabra al diputado Agustín de Arrieta, el cual desarrolló diversos temas relacionados con la obra que realiza el Partido Socialista.

Por ser ya avanzada la hora, el ciudadano Acosta, también anunciado para hablar, no usó de la palabra.

En Ing. White (B. Blanca)

ING. WHITE, 11 — Con brillante éxito efectuóse el lunes 9 la conferencia pública que tenía anunciada el Centro Socialista local.

En este acto hicieron uso de la palabra los ciudadanos David Justus, Francisco Lódolo y el candidato a vicegobernador diputado José M. Lemos.

El Centro Socialista está organizando otro acto de propaganda para la semana próxima y que será anunciado oportunamente por medio de volantes.

OBSERVE

SI LOS CUELLOS QUE USTED USA TIENEN ESTAMPADA EN SU INTERIOR LA MARCA

OJAL REFORZADO TRES V.V.V.

Y, EN ESTE CASO, TENEMOS LA SEGURIDAD QUE ESTA SATISFECHO DE SU RESULTADO, PORQUE HA PODIDO COMPROBAR, ADEMAS DE SU PERFECTA CONFECCION, LA RESISTENCIA DE LOS OJALES Y LA INMEJORABLE CALIDAD DE LAS TELAS EMPLEADAS.

Enrique González García — Escritorio: Alsina 1718 al 24, Buenos Aires

Fué proclamada ayer en La Plata, la fórmula irigoyenista

LA PLATA, 11 — Como informamos ayer, ante una sala desbordante de público (dado que habían llegado varios trenes cargados de "elementos", para hacer número) se realizó esta noche, en el Coliseo Podestá, la proclamación de la fórmula irigoyenista Vergara-de Ortúzar, para la futura gobernación de la provincia.

Los principales secuaces del "hombre" tomaron posición en el escenario, mientras una fanfarra de un comité de esa capital tocaba la "diana del Parque".

Proclamados los candidatos por el doctor Emparanza, pronunció un largo discurso el candidato Vergara, siguiéndole luego con otras peroraciones el señor de Ortúzar, Vázquez, el senador del Valle y el "tigre" Bard, como pedía el público.

Legislatura bonaerense

CITACION PARA HOY EN DIPUTADOS

LA PLATA, 11 — Como en su oportunidad lo informamos, la presidencia de la cámara de diputados resolvió citar a reunión para mañana jueves, a fin de considerar la convocatoria del ejecutivo a sesiones extraordinarias, las cuales parece no interesan a la mayoría de este cuerpo, cuyo ausentismo lleva ya provocado el fracaso de tres reuniones consecutivas.

Según todas las versiones, la citación para mañana no dará, casi con seguridad, un mejor resultado que las anteriores, siendo posible que la cámara no se reuna en lo que resta del mes ni tampoco en las primeras semanas del entrante.

No obstante estar generalizada esta creencia, el presidente de la cámara ha hecho dirigir una citación especial, recomendando la puntual asistencia.

Departamento provincial del trabajo

SECCION ACCIDENTES DEL TRABAJO — MOVIMIENTO HABIDO EN EL MES DE OCTUBRE—

LA PLATA, 11 — En la sección accidentes del Departamento provincial del trabajo, hubo el siguiente movimiento durante el mes de octubre próximo pasado:

El número de expedientes sobre accidentes del trabajo entrados, fué de 1842.

Se recibieron 2491 piezas de correspondencia y se despacharon 1747.

Fueron expedidas 100 libretas de trabajo de menores.

La dirección de este departamento ha aplicado cinco multas de $ 50 cada una por infracción al art. 4o. del decreto reglamentario de la ley nacional 9.688, y una multa de igual valor por infracción al art. 4o. de la ley de creación de este departamento.

La misma dirección ha ordenado 13 transferencias.

En la cuenta "Sección accidentes" que esta repartición tiene en el Banco de la Provincia, ha sido depositada por patrones y compañías de seguros la suma de $ 24.852.38, en concepto de indemnizaciones por accidentes de trabajo. Del depósito efectuado, $ 6.550 corresponden a dos casos fatales, término medio por cada uno; $ 3.275 y $ 18.302.38 a 24 casos de incapacidad permanente parcial, término medio por cada uno: 762.59 pesos.

Los accidentes de incapacidad temporaria, que son los más numerosos, se pagan directamente por el patrón al obrero.

La suma entregada por la "Sección accidentes" a los interesados, fué de $ 25.377.32.

Fueron practicadas por la citada sección 22 liquidaciones.

Ubicación de las mesas receptoras de votos en Avellaneda

AVELLANEDA, 11 — El presidente del concejo deliberante dió a conocer la ubicación de las mesas receptoras de votos que funcionarán para las próximas elecciones de concejales y consejeros escolares y gobernador y vice de la provincia. Es la siguiente:

Sección primera — Mesas 1 y 2, concejo deliberante, Mitre 366; 1 bis, registro civil, M. de Oca 50; 2 bis, telégrafo de la provincia, Mitre 811; 3 y 4, escuela No. 1, San Martín 795; 5 y 6, escuela No. 5, M. Estévez 41; 7 y 8, escuela No. 7, Italia 32; 9 y 10, escuela No. 12, O'Gorman 283; 11 y 12, escuela No. 16, Mitre 599; 13 y 14, oficinas municipales, Lavalle 148; 15 y 16, escuela No. 46, Berutti 216; 17 y 18, colegio Hispano-Argentino, Mitre 174; 19 y 20, colegio Mara Auxiliadora, Belgrano 667; 21 y 22, colegio Vleytes, Mitre 1129; 23 y 24, teatro Roma, Sarmiento 89; 25 y 26, intendencia municipal, Mitre 366, altos; 27 y 28, Centro comercial, Mitre 429, altos; 29 y 30, club Avellaneda, Ayala 637; 31 y 32, hospital municipal, farmacia, Italia 269; 33 y 34, biblioteca municipal, Mitre 338, altos; 35 y 36, oficina de rentas, Belgrano 601; 37 y 38, consejo escolar, Alsina 156; 39 y 40, Banco de Avellaneda, Mitre 402; 41 y 42, Círculo de obreros, French 84; 43 y 44, Bomberos voluntarios, Ameghino 772; 45 y 46, Racing Club, Mitre 924; 47 y 48, Banco de la Provincia, Mitre 718; 49 y 50, oficinas municipales, Alsina 141; 51 y 52, Banco Español, Mitre 409; 53 y 54, C. H. A. de Electricidad, Mitre 651, altos; 55 y 56, Nuevo Banco Italiano, Mitre y French; 57 y 58, Instituto antirrábico, Italia 314; 59, sociedad Libera Italia, O'Gorman 112, altos.

Sección segunda — Mesas 1 y 2, Sociedad Italiana, Ruzaingó 139; 1 bis, registro civil, Pavón 4623; 2 bis, telégrafo de la provincia, J. C. Paz 441; 3 y 4, Splendid Theatre, J. C. Paz 445; 5 y 6, Real Cine, J. C. Paz 540; 7 y 8, Banco de Avellaneda, J. C. Paz 102; 9 y 10, escuela profesional, J. C. Paz 724; 11 y 12, escuela No. 37, Córdoba e Ituzaingó; 13 y 14, escuela No. 18, altos, Av. Buenos Aires 125; 15 y 16, escuela No. 18, Pavón 4601, altos; 17 y 18, delegación municipal, Pavón 4635; 19 y 20, sala de primeros auxilios, J. C. Paz 150; 21 y 22, Casino español, J. C. Paz 624; 23 y 24, juzgado de paz sección 2a., Pavón 4641; 25, C. H. A. de Electricidad, Pavón 4650.

Apertura de un paso a nivel

AVELLANEDA, 11 — La obstrucción de la calle French, en su intersección con Roca, ha constituído una constante preocupación por parte del vecindario afectado, que ante la inercia de las autoridades municipales, vióse precisado a terminar con sus reclamaciones.

Felizmente, y en atención a rumores que circulan, parecería que actualmente la municipalidad gestiona de la empresa del F. C. O. la apertura de ese paso a nivel.

Nos alegraríamos de que así ocurriera, por el beneficio que reportaría al vecindario esa obra; pero nuestro escepticismo, que aumenta enormemente en vísperas electorales, nos hace dudar seriamente de la realidad del hecho.

La acefalía comunal en Bahía Blanca

DOS AÑOS DE INCUBACION DE UNA CANDIDATURA

BAHIA BLANCA, 11 — Ocupándose de la situación por que atraviesa la municipalidad bajo la dictadura de un comisionado de Cantilo, dice el periódico local "Nuevos Tiempos":

"Dos años largos, serán pronto, de acefalía municipal, mantenida intencionalmente por los radicales peludistas y vergaristas — la misma cosa — para sostener con puntales el prestigio político del doctor Vergara, candidato de antiguo — es lo que puede asegurarse ahora — a la gobernación de Buenos Aires.

El tiempo es el mejor aliado de la verdad. Corriendo él, todos los hechos históricos, políticos, etc., tienen su explicación.

Después de la convención de La Plata que ha elegido al diputado Vergara para gobernador de Buenos Aires, se explica por qué el oficialismo se ha empeñado en mantener en acefalía a Bahía Blanca.

Dos años largos de mangoneo de sus rentas, de desvergonzada intromisión en el gobierno de la cosa pública. Dos años largos, durante los cuales han hecho de las suyas los funcionarios municipales sin control de los concejales. Dos años, en los cuales, sin hacer nada útil, el secretario del concejo inexistente ha venido cobrando puntualmente sus sueldos, sin que el comisionado se haya preocupado de ahorrarle tanto dinero malgastado a la comuna.

Dos años largos, en que el ingeniero municipal, con la complacencia del comisionado, se ha venido burlando del municipio, desempeñando, a la vez, cargos absolutamente incompatibles.

Dos años largos de abandono edilicio, de poca y ninguna publicidad de los actos administrativos.

En pocas palabras; dos años largos en que se han hecho dueños de la situación municipal, los vergaristas, para que su jefe el doctor Vergara pudiera negociar con la situación bahiense la gobernación de Buenos Aires".

Visita presidencial al instituto "Carlos Pellegrini"

PILAR, 11 — Como estaba anunciado, el presidente de la república, doctor Alvear, el ministro de instrucción pública y una considerable comitiva oficial, visitaron ayer el colegio nacional "Carlos Pellegrini", de esta localidad, presenciando diversas clases y enseñanzas que en el referido instituto — único por su importancia en Sud América — se imparten desde la nueva organización dada al mismo por el doctor Sagarna y por el rectorado.

Aun cuando sabemos que las visitas de esta naturaleza no traen ninguna consecuencia, por lo que ellas son preparadas al son de bombos y platillos, los vecinos de esta localidad lo han visto con mucha satisfacción, puesto que las autoridades edilicias, con un envidiable celo, que desearíamos sinceramente perdurara, han aprovechado la oportunidad de cortar los yugales, que hacían intransitables muchas veredas; han arreglado las avenidas y calles por donde debía pasar la comitiva y han regado algunas de ellas, a pesar de haber llovido el día anterior...

Y volviendo al colegio visitado, sería de desear que el establecimiento fuera aprovechado por mayor número de alumnos, ya que tiene capacidad para ello, otorgando el gobierno más becas y abaratando el costo mensual de los alumnos que pagan por recibir su instrucción en él y que son internos.

DE ROSARIO

Bellezas de la sociedad capitalista

LA CARIDAD CATOLICA Y BURGUESA

ROSARIO, 11 — Desde hace quince días se hallan acampados a la intemperie en un hueco de la avenida Pellegrini entre Necochea y Chacabuco, los esposos Tabor, quienes impedidos para el trabajo, han sido desalojados del cuchitril donde vivían, sito en la casa de la calle Montevideo 134.

A Tabor le faltan el brazo izquierdo y la pierna derecha, los que perdió en un accidente del trabajo que sufrió en una mina de La Rioja, accidente por el que no recibió indemnización alguna, habiendo eludido el cumplimiento de su deber el patrono responsable con el infame pretexto de que el hecho se había producido fuera de las horas de trabajo.

La esposa, María Tabor, señora de edad y casi ciega, estaba colocada como sirvienta en una casa de esta ciudad. Mientras desempeñaba sus tareas,

HIPOTECAS
Y PRÉSTAMOS PARA
EDIFICACIÓN
PAGADEROS POR MENSUALIDADES
CREDITO INMOBILIARIO SUDAMERICANO
SOCIEDAD ANÓNIMA
FLORIDA 183
U. T. 5478, AVENIDA BUENOS AIRES

sufrió una herida en un brazo, lo que la inutilizó en absoluto para el trabajo.

Desalojados de la "habitación" de la calle Montevideo, donde se había atrasado tres meses en el pago del alquiler, adeudando por tal concepto la suma de treinta pesos, los esposos Tabor peregrinaron inútilmente por diversas instituciones llamadas de beneficencia, sin resultado alguno. Entre otras personas, vieron a la presidenta de la Sociedad de beneficencia, la que los encaminó al hospital de Caridad, que pertenece a dicha institución, pero una vez allí la "hermana" superiora les dijo que no los podía atender sin una orden de la señora presidenta. Volvieron entonces al domicilio de ésta, pero tropezaron con el inconveniente de que "la señora no recibía". El intendente municipal, que un día no atendió a Tabor porque no era día de audiencia, expresó en otra oportunidad que nada podía hacer porque nada tenía para dar...

Mientras tanto, en este país "donde no hay clases" y donde tantas señoras linajudas y rastacueros matan sus ocios entregados al deporte "chic" de la caridad, frecuentemente convertido en lucrativa industria, sobre todo cuando en él interviene el elemento de sotana — los pobres esposos Tabor, impedidos y desamparados, permanecen a la intemperie, después de haber llevado una vida de constante trabajo.

Concejo deliberante

LARGUEZA INJUSTIFICADA

ROSARIO, 11 — En su sesión de ayer el concejo deliberante acordó asignar una retribución de tres mil quinientos pesos al secretario de la corporación, y otro tanto igual al prosecretario, en concepto de retribución extraordinaria por la recopilación del material para el nuevo compendio de digesto municipal, cuya impresión se adjudicó al señor Miguel Pomponio.

La asignación acordada es completamente injustificada, pues se trata de funcionarios gruesamente retribuídos, que han podido efectuar la tarea realizada sin recargo de trabajo y en las horas ordinarias de oficina durante los meses del receso y contando, como cuentan, con el concurso de todo el personal del concejo. Por otra parte, tenemos entendido que para esta recopilación se ha contado con el concurso principal del señor Carlos Guevara, empleado público jubilado.

—En la misma sesión autorizóse a la compañía de obras de salubridad para ampliar sus servicios, con carácter provisorio, en la forma siguiente: Zona comprendida entre las calles San Lorenzo y Santa Fe, Alsina y Vera Mujica. Prolongación de la cañería de la calle Tucumán hasta la calle Alsina para abarcar el área que comprenden las calles Catamarca y San Lorenzo.

—En sesión secreta, el concejo acordó denegar el acuerdo solicitado por la intendencia para designar directores del Banco Municipal de Préstamos a José Botto, Mariano Paz, Francisco J. Navarro, Pedro Ramón Lista y Juan Semino, dejando expresa constancia de que lamenta la renuncia de los anteriores directores. Resolvió, además, investir temporariamente de las atribuciones del presidente del Banco al gerente del mismo, quien conjuntamente con el contador y tesorero autorizarán las operaciones que impliquen compromisos para el Banco mientras no se designe el directorio.

Picnic

ROSARIO, 11 — Organizado por la biblioteca Esteban Echeverría, anexa al Centro de la sección 10a. y Arroyito, el domingo 22 del corriente se realizará, en el hermoso parque colonial del señor F. Battistella en Villa Judith, sita calle Rivadavia y avenida Colón, Sorrento, un gran picnic familiar. Habrá servicio especial de buffet a precios módicos. Entrada: Para señoras y niños, gratis; para hombres, un peso.

Nuevo servicio de ómnibus

ROSARIO, 11 — Ayer se libró al servicio público la nueva línea de ómnibus, letra F, cuyos puntos terminales son las estaciones de los ferrocarriles Rosario Norte (Sunchales) y Rosario a Puerto Belgrano, respectivamente, servida por seis grandes coches de la empresa Helfer.

El itinerario de la nueva línea es el siguiente:

Ida: Sunchales, Rivadavia, bulevar Oroño, Salta, Corrientes, Santa Fe, Maipú, 3 de Febrero, Alem, Avenida Pellegrini, Necochea, F. C. R. a Puerto Belgrano.

Vuelta: F. C. R. a Puerto Belgrano, Necochea, avenida Pellegrini, Alem, 9 de Julio, 1o. de Mayo, Mendoza, Laprida, Rioja, bulevar Oroño, Salta, Ovidio Lagos, Sunchales.

Próximas elecciones comunales en Córdoba

ACTIVIDAD SOCIALISTA

EN RIO CUARTO

RIO CUARTO, 11 — En esta semana se darán las siguientes conferencias de propaganda con motivo de las elecciones municipales del domingo próximo:

Mañana jueves, en Las 3 Esquinas, a las 18. Oradores: Mario Magri, Adolfo A. Tissera y candidato a concejal Juan P. Pressacco.

—En la plaza Gral. Roca, a las 21. Oradores: candidato a concejal Evaristo Segat, candidato a intendente Juan F. Remedi y diputado nacional Agustín S. Muzio.

Viernes 13, en la plaza Gral. Roca, a las 21 horas. Oradores: Adolfo A. Tissera, candidato a concejal Juan P. Pressacco y diputado nacional Joaquín Coca.

Con estos actos se dará por terminada la campaña electoral relacionada con las elecciones del domingo. La intensidad con que se llevó a cabo, unida a una propaganda escrita profusa distribuída con inteligencia, hace abrigar la esperanza de que el Partido obtenga un representante en el concejo.

EN SAN FRANCISCO

SAN FRANCISCO, 11 — Con un éxito superior a cuanto se esperaba se realizó la conferencia y proclamación pública de los candidatos a intendente y concejales que nuestro centro sostendrá en los comicios del 15 del corriente.

Hablarán extensamente sobre diversos temas los candidatos J. B. Martínez y Fermín P. Rivoire, así como el diputado nacional Joaquín Coca.

El viernes 13 se llevará a cabo otro acto de propaganda, estando la conferencia a cargo del diputado nacional Ricardo Belisle y otros compañeros de la localidad.

EN MORTEROS

MORTEROS, 11 — Con motivo de las próximas elecciones municipales, el Centro Socialista local, en la imposibilidad de concurrir a la lucha por ser de reciente fundación, el domingo ppdo. efectuó ante un numeroso público, una conferencia con el concurso del diputado nacional Joaquín Coca.

El secretario del Centro local, Antonio D'Ortenzio, abrió el acto. Usó de la palabra primeramente el compañero Fermín P. Rivoire, siguiéndole luego el diputado Coca. Ambos disertaron sobre los temas "Municipalidad" y "Organización obrera", respectivamente.

Cerró el acto el compañero Rivoire, invitando al pueblo a votar por el Partido Socialista, aun cuando no figuraran en nuestra lista los nombres de los candidatos, de acuerdo a una resolución de la Federación Socialista Cordobesa.

EN CANALS

CANALS, 11 — Días pasados celebróse en la plaza pública una conferencia organizada por el Centro Socialista local.

Ante un público compuesto en su mayoría por trabajadores, habló el diputado Juan F. Remedi, quien explicó el alcance de la nueva ley electoral municipal.

Cámara de apelaciones

ROSARIO, 11 — En un acuerdo efectuado ayer, la cámara de apelaciones de la segunda circunscripción judicial de la provincia, con asiento en esta ciudad, designó presidente para el período de 1926 a su miembro doctor Pedro Antonio Echagüe, ex gobernador de la provincia en época del "régimen".

Grave accidente del trabajo

TRES OBREROS MUERTOS Y TRES HERIDOS

ROSARIO, 11 — En una obra compuesta de subsuelo y cinco pisos, que se construye en la esquina de las calles Buenos Aires y San Lorenzo, ocurrió esta tarde, mientras los obreros se disponían a reanudar sus tareas después del almuerzo, un grave accidente, que costó la vida a tres de ellos, quedando heridos de cierta gravedad otros tres.

A eso de las 14 horas se encontraban dispuestos al trabajo, sentados sobre un andamio colocado a 16 metros de altura, en el interior del edificio, los obreros Juan Capione, Bautista Rovera, Juan Bianco, Salvador Cicarelli, Serapio Acosta, Vicente Sampietro y Pedro Bonini, cuando de pronto se rompió uno de los soportes de los tablones.

Acosta y Sampietro pudieron tomarse atiempo de unos maderos salientes, sufriendo el primero una lesión en el antebrazo; pero los restantes obreros se precipitaron al vacío, cayendo desde esa altura al piso del subsuelo.

Al acudir en auxilio de las víctimas, se halló que Bianco, Rovera y Capione habían dejado de exitir en el acto. Cicarelli y Bonini estaban gravemente heridos. Ambos obreros y Acosta fueron atendidos por la Asistencia pública.

La policía ha comprobado que los soportes del andamio que se vino abajo se hallaban carcomidos.

El edificio lo está levantando el constructor Américo Cánepa, por cuenta de la firma Taiana y Cía.

Tanto el aludido como el capataz de la obra, Francisco Parasolo, han sido detenidos.

Prensa socialista

ROSARIO, 11 — Apareció el número 15 de "La Chispa", órgano del Centro Socialista de las secciones 10a. y Arroyito. Contiene el siguiente material de lectura: Las elecciones de comisiones de fomento; Gajes de la civilización burguesa; La farsa del voto calificado; Una sentida nota sobre José Ingenieros; Socialismo y producción, por Jean Jaurés, y varios sueltos y artículos sobre cuestiones de actualidad y de carácter social.

Despedida del año escolar - Festival

JUSTO DARACT (San Luis, 11 — Como despedida del año escolar, la directora de la escuela nacional número 107 ha organizado una fiesta infantil a realizarse el domingo 22 del corriente.

—El Centro Socialista local realizó con buen éxito el domingo último un festival, en el que reinó la más franca camaradería.

HECHOS DIVERSOS

GRAVE ACCIDENTE EN EL YACHT CLUB

Ayer por la tarde, en circunstancias que el contramaestre del Yacht Club, transportaba un pequeño cañón, debido a un descuido, pisó una cuerda que se utiliza para hacer funcionar el percutor, causa por la cual se produjo una explosión de pólvora.

Jaime Mayor, que así se llama el referido contramaestre cayó al suelo, despidiendo sangre por la nariz y la boca; fué atendido de inmediato por un médico que se encontraba en el local, quien reconoció al herido y dispuso luego su remisión a la Asistencia Pública.

Mayor presenta las siguientes heridas: quemaduras de tercer grado en la región pectoral derecha, hasta las costillas, y desgarradura pulmonar, con hemoptisis abundante.

Jaime Mayor es español, casado, de 40 años de edad, y se domicilia con su esposa en un galpón del mismo club.

El cañón se emplea para dar la señal de partida cuando se realizan regatas.

LA MUERTE DE PEREZ MILLAN

La policía de investigaciones detuvo ayer a Timofey Deverlenka y a Eduardo Vázquez, amigos del demente Lucich.

Los detenidos declaran que nada tienen que hacer con el suceso ocurrido en el Hospicio de las Mercedes y aun cuando visitaron a Lucich ignoraban que éste tuviera el propósito de dar muerte al sargento Pérez Millán.

PERCANCES DEL TRAFICO

El automóvil de alquiler dirigido por Adelina García, en la calle Callao frente al número 114, arrolló a José García en circunstancias que éste pretendía cruzar la calzada.

José resultó con lesiones en diversas partes del cuerpo, de las que se asiste en la Asistencia Pública.

Adelina se halla detenida en la comisaría 5a., en cuya jurisdicción ocurrió el hecho.

—Antonio Donnala, italiano, de 40 años, soltero, domiciliado en la calle Belgrano 1166, viajaba en el ómnibus número 11072, de la línea 2 de la compañía Lamaña, dirigido por Luis Mario Randón.

Cuando el precitado vehículo llegaba a gran velocidad a la esquina de Rivadavia y Pichincha, hizo una mala maniobra, chocando con un carro, de cuyas resultas Donnala sufrió varias lesiones en el brazo izquierdo, las que le fueron curadas en la Asistencia pública.

—Un ómnibus, en la esquina de Pizarro y Tellier, atropelló a Lorenzo Larcher. Este sufrió diversas lesiones en la cabeza, de relativa gravedad, las que le fueron curadas en el hospital Salaberry.

La policía de la comisaría 42a. procura detener al conductor, que se dió a la fuga.

—Frente al número 1490 de la calle Bulnes, el automóvil particular chapa 30.060, manejado por su propietario, Nicanor Caranza, derribó al sargento de la comisaría 21a. Juan Giorgi, quien resultó lesionado de cierta gravedad. Fué enviado al hospital Fernández, donde se asiste. El conductor ha sido detenido.

AGRESOR DETENIDO

Ayer por la mañana, un agente de la comisaría 25a. detuvo al sujeto Dionisio Morano (a) Niche, argentino, de 21 años, soltero, sin ocupación ni domicilio, quien el 3 del actual, en la esquina de Honduras y Malabia, en compañía de dos individuos más, atacó a tiros de revólver al sujeto de malos antecedentes Ernesto Peyrano, no alcanzándole ninguno de los proyectiles.

REYERTA

En un terreno baldío, sito en la calle Zabala y Leopardi, por cuestiones del momento riñeron Benjamín Ayerza y Abraham Tati, los que se lesionaron en el rostro de varios puñetazos. Los acusados se hallan detenidos en la comisaría 40a.

MENOR AGREDIDO

Frente al número 2515 de la calle Constitución, Saverio Demarco le hizo un disparo de pistola al menor Alfredo Rossito, de 14 años, argentino, sin lograr herirlo.

Las causas del hecho se ignoran. Intervino la comisaría 20a.

ASALTO EN LA VIA PUBLICA

Antonio Benaza se presentó en la comisaría 3a. denunciando que había sido asaltado por varios individuos en forma violenta, los que le substrajeron una cartera con 15 pesos y un reloj.

La 3a. pasó la denuncia a la 5a., por haber sucedido en esa jurisdicción.

MUJER ARROLLADA POR UN TREN

En las vías del F. C. C. Córdoba fué arrollada ayer, a las 18 horas, en el Kilómetro 8, por la máquina 114, una mujer que no ha sido identificada, la que fué internada en el hospital Pirovano para su curación.

CONFERENCIAS

Contra la inflación del presupuesto —Para protestar contra la tentativa de aumentar aún más la carga del presupuesto ha organizado la comisión de propaganda del centro de la 15a., (San Bernardo), los siguientes actos:

Sábado 14, a las 20.30 horas, en el Triunvirato y Gurruchaga. Oradores: los representantes socialistas en la comisión de presupuesto, diputados de Tomaso y A. Dickmann.

— Domingo 15, a las 17, en la plaza 25 de Agosto, Heredia y Charlone. Oradores: diputado González Iramain y concejal Zaccagnini.

Biblioteca popular "Teresa Mauli" — Organizada por esta biblioteca, el doctor Angel M. Giménez dará una conferencia, con proyecciones luminosas, sobre el tema: "Errores populares sobre higiene", en el local del Círculo General Urquiza, calle Cullen 5312, el sábado 21, a las 21 horas.

La entrada será libre.

LUCHA

20 Campeonato del Casino

El japonés Ichitaro venció a Ratto al 1' 50", de una torcedura de la pierna derecha.

Programa de lucha: Jirsa vence a Landau, de una toma de espalda, a los 18' 20". Devilliers v. Vizcaya, no se definió, continuando hoy en segundo término.

Como primera irá: Le Marin v. Travagliani, y tercera, Bazterrica v. Grunewald.

El encuentro entre Ochoa v. Stoozenvald, continuará mañana, y el lunes la revancha de Saint Mars con Ichitaro.

Pruebe nuestra grasa y se convencerá de su pureza y calidad

De la calidad de grasa que emplea depende su mayor o menor éxito en el arte culinario, y por buenos, frescos y finos que sean los productos que usted adquiere para cocinar, si no los frie en una grasa que le consta que es absolutamente pura y refinada, no debe sorprenderse si el sabor del plato preparado no guarda relación con la buena presencia que puede tener.

Todas las grasas de todos los almacenes son grasas y guardan un precio más o menos uniforme, pero solamente una de ellas se distingue, por su especial elaboración, la del Frigorífico Wilson.

EN VENTA EN TODOS LOS ALMACENES DE PRIMERA CATEGORIA

FRIGORIFICO WILSON DE LA ARGENTINA
SAN MARTÍN 232 BUENOS AIRES

CIGARRILLOS
Principe de Gales
ES UN CIGARRILLO
TODO CALIDAD
PICCARDO & Cía. Ltda. S. A.
LIBRES DE TODO TRUST

VINOS PARODI
TÓNICO — RECONSTITUYENTE
Estos excelentes vinos preparados ya sea a base de Quina, Peptona, Hierro, Calisaya, Kola, Fosfatos, etc., son irreemplazables en los estados de debilidad general y los convalecientes.
Las personas débiles o nerviosas que hagan uso de estos VINOS después de las comidas, se hallarán mucho mejor que tomando té o café.
EN VENTA:
Droguería de La Estrella Ltda., Defensa 215
sus secciones y toda farmacia

W. KOROLENKO 9

EL IMPERIO DE LA MUERTE

Fácilmente se comprende la importancia de aquella sentencia. Los jurados son hombres que pertenecen a la misma clase social a quien el gobierno defiende de los asaltos de los "expropiadores" por medio de los tribunales militares y de las penas de muerte. Horn es un revolucionario, un "anarquista", que vive en el ambiente de los "expropiadores"... Y sin embargo, en todo el episodio no encontramos un solo acto que nos hable de "sanguinaria ferocidad o de profunda depravación", y éstas son imágenes que acuden a nuestra imaginación siempre que tratamos de considerar un fenómeno tan puramente "negativo" como la expropiación, sobre todo la que va dirigida contra particulares. Los jurados no supieron verla con claridad; se les apareció como envuelta en una densa niebla. Ante sus ojos y ante los de la sociedad quedó solamente el tipo de nuestras muchachas revolucionarias, generalmente cultas, tal como se producen en Rusia, con aquella especial psicología que desde hace largo tiempo les es característica, representada por un ánimo ardiente y seguro, pronto a la lucha, decidido sin vacilaciones ni temores al sacrificio. Pero en el caso de Raia, el conjunto de las circunstancias en que se produjo su trágica muerte, ofreció un espectáculo tal de sufrimiento superiores a las fuerzas humanas, que alrededor de ella se formó como una atmósfera de piedad y fraternidad, y los jurados, como hemos visto, no vacilaron. Su sentencia aparece como el reflejo inmediato de la conciencia social.

Sin duda, Horn había ayudado a la víctima de la justicia a librarse de la horca; había, es verdad, cooperado al suicidio, pero sólo para evitar la ejecución de la sentencia. Y los que representaban la "media" del pueblo ruso, dijeron: "No es culpable".

Ciertamente, yo no sé si los jurados habrán recordado aquella confesión tan significativa que el conde Witte había hecho respecto al "antiguo régimen". Hay que pensar que aun sin el conde Witte, los que formaban el jurado, que representaban, como ya se ha dicho, el tipo medio de la sociedad rusa, habrían tenido su concepto de la relación de causa a efecto entre los sucesos contemporáneos, relación que en estos últimos tiempos se ve con especial claridad. Cierto que los fenómenos de las rapiñas, de los robos, de las expropiaciones son como miasmas pestilentes. Mas si en este caso, ante los ojos atónitos de los jurados, surgieron los contornos de una gran belleza moral, que les hizo comprender en su admirable pureza la psicología de la abnegación, debieron tomar ocasión de ello para meditar sobre las causas de semejantes perturbaciones. Claro que la conciencia social no puede plegarse a las "expropiaciones", no puede aprobarlas. Pero tampoco puede conformarse con la solución de tan graves problemas, buscada con una línea demasiado rígida, por medio de un procedimiento sumario que no juzga ni indaga, y en cuyo fondo están la cuerda y la horca.

El lazo pasajero que parecía unir a las expropiaciones con las luchas políticas, no podía durar largo tiempo. Eran el producto de un equivocado juicio sobre las circunstancias actuales. En sustancia, esta relación se halla en completo antagonismo con la psicología de los partidos revolucionarios. Tal antagonismo surgió claramente en seguida, y hasta ahora ha continuado aumentándose. Los elementos idealistas de la revolución han abandonado la zona corrompida, y las expropiaciones van acercándose más y más al bandolerismo "vulgar", a veces en las formas más crueles y repugnantes. Pero para el gobierno, y en general para los "hombres sensatos", resulta muy cómodo confundir todos estos fenómenos. Las represiones contra todos los partidos de oposición se justifican por la existencia de las "expropiaciones". La lucha entre las opiniones, la independencia de los distintos partidos, sus discusiones y la oposición de los diferentes programas, que pugnan y se contradicen unos con otros, debían constituir a los ojos de cualquier gobierno, políticamente iluminado, un elemento de "reflexión social" que por sí solo atenuaría la feroz pasión de la lucha, haciéndola derivar de los impulsos inmediatos hacia la esfera del pensamiento, de los tanteos, del estudio. La libertad en las opiniones permite que sean expuestas al fresco soplo de la crítica las ideas extremas. Nuestras autoridades siguen considerando como un éxito suyo y como una señal de su fuerza el hecho de haber logrado desterrar el trabajo del pensamiento de oposición y de libertad a un subterráneo sofocado, dejando solamente en la superficie de la vida la voz del "desorden organizado", la anarquía en su forma más rudimentaria y más brutal.

En esto el gobierno ruso ha obtenido notables éxitos exteriores. Sólo una cosa no ha logrado evitar: la formación de la conciencia general — universal pudiéramos decir — de que "no se puede seguir viviendo así". Esta conciencia domina soberana sobre toda la psicología contemporánea de la vida rusa. Y si han podido sófocarse las tentativas aisladas de pensamiento creador y de lucha activa de la sociedad por "un mejor porvenir", no puede obrarse sobre la psicología de la muda "negación". Pero esto es precisamente la anarquía. Ni respeto hacia el antiguo régimen, cuyo fracaso es universalmente reconocido, ni respeto para sí mismos como miembros de una sociedad que se organiza "exnovo".

"Habláis — se dice — de ciertos sistemas aún posibles de lucha legal, y si no completamente legal, por lo menos, de lucha de partido.

¿Pero dónde están esos sistemas? ¡Ved! Sólo hay "individuos" que luchan "bajo todas condiciones". Por tanto, fuera toda reflexión social, toda organización, todo programa, todo principio positivo. Nosotros sólo queremos lo que es claro, sencillo, evidente; la acción anárquica individual no organizada, ni vinculada a programa alguno basado sobre un principio cualquiera. La violencia individual, oponiéndose a la violencia legal; el asesinato secreto, oponiéndose a la sentencia de muerte con procedimiento sumario y sin juicio; la rapiña, oponiéndose a las injusticias producidas "por el orden administrativo"; la venganza personal frente a las torturas infligidas en los calabozos policíacos; la anarquía en guerrillas frente a lo que Nikolenko llamó "el desorden organizado". Estos son los conceptos generales; y en ellos el más profundo desprecio, no ya para algún aspecto de la vida, sino por la vida entera: para el gobierno, para la sociedad, para sí mismos y para los demás. Ya hemos visto cómo uno de los "smertniki" se despiden del mundo con esta sencilla fórmula: "¡Al diablo con ellos!"

No podemos, en verdad, desconocer la tremenda lógica de semejante modo de proceder. Ello es la derivación natural y necesaria de un estado de cosas anormal, como cualquier enfermedad en un organismo.

Entre el material que nos ha comunicado nuestro informador, hay una carta, la más característica, porque en ella se siente, íntegra e intensa, la vibración de una brutal fuera anárquica:

"¿Me pregunta qué es lo que yo quería? ¿A qué aspiraba? No sé explicarlo. No encuentro las palabras que me dén la posibilidad de explicarlo. Pero veo y siento que la vida no es como debiera ser. Cómo debiera ser realmente, no lo sé, o mejor dicho, lo sé y no acierto a explicarlo. Cuando estaba en libertad observaba que los hombres no hacen lo que deben, sino todo lo contrario. Hace algunos años tampoco yo hacía lo que debe hacerse; pero luego me hice indiferente a todos y comencé a hacer lo que me parecía y lo que me gustaba."

Y ved cómo el autor de esta carta se representa a sí mismo con una despiadada sinceridad:

"Yo soy un terrible egoísta; sólo me he amado a mí mismo durante toda mi vida. Yo vivo, y porque vivo, necesito dinero. Dinero mío no lo tenía, y lo he cogido donde he podido encontrarlo. No sé. Quizás esto está mal hecho, pero yo no me he cuidado de nadie. Nada me importan los hombres ni las opiniones que puedan tener sobre mis acciones. Tú sabes que yo no ofrecería mi vida, sino que más bien me la quitaría por mí mismo. He procurado siempre oprimir a los débiles y desposeerles de todo lo que me era necesario. Si su vida me hubiera servido de algo, la hubiera tomado; pero no necesitaba la vida de otro. No creas que para mí los débiles sean los pobres. ¡No! Entre nosotros el rico también es un ser débil. En libertad, yo era más fuerte que un rico, pero ahora soy débil; me han quitado cuanto poseía y ya no me queda más que morir."

A decir verdad, esta carta aparece única entre todo el material de que dispongo, por su cinismo sombrío, al que no ilumina ningún rayo de esperanza.

En las otras este tono aparece por lo menos mitigado por el reconocimiento de una verdad inasequible y por la confesión de un profundo pesar que se apodera del alma al pensamiento del próximo fin.

"Debe morir — escribe un muchacho de diez y ocho años —. ¡Mas si tú supieses cuánta ansia tengo de vivir! Siento una ardiente sed de vida. Figúrate; no tengo más que diez y ocho años. Pero, ¿cómo han pasado estos diez y ocho años? ¿Ha sido acaso vida la mía? Ha sido una continua serie de sufrimientos. En mi familia éramos siete. Sólo un hermano es trabajador. Pero yo, ¿qué casta de trabajador "soy yo"? Por lo demás, nada hay que decir respecto a mí. ¿Podía yo ganar mucho? Era un vivir horrible; así que puedo decir que no he visto realmente la vida."

(Continuará).

CON EXITO SE DISPUTARON LAS REGATAS INTERNACIONALES EN EL TIGRE

Las tripulaciones del Tigre Boat Club triunfaron en dos de las pruebas. El par del Club Nacional de Regatas, de Montevideo, ganó la carrera, en un final emocionante. -- Resultados generales.

LAS PRUEBAS

No obstante la tarde amenazante de ayer, un público bastante numeroso se congregó a ambas márgenes del río Luján, donde debía realizarse las clásicas regatas organizadas por la comisión de la Regata Internacional del Tigre.

Como se preveía, las diversas pruebas del programa dieron lugar a luchas reñidas, siendo una de ellas la reservada a tripulaciones de buques de guerra, empatada entre los botes del Almirante Brown y Arsenal Naval de Buenos Aires.

La tercera carrera también dió lugar a un final emocionante, terminando la prueba la tripulación ganadora del Club Nacional de Regatas, de Montevideo, completamente agotado por el enorme esfuerzo hecho.

La último tuvo así mismo fases interesantes, llegando primera el bote del Club de Regatas La Marina, después de mantener su tripulación una recia lucha con la del San Nicolás. Esta última fué descalificada por el árbitro por haber salido de su línea en los tramos finales.

He aquí los resultados generales y el desarrollo de cada una de las pruebas:

1a. regata — Premio Copa América. Senior Four. Distancia, 2.000 metros.

En la regata inicial de la reunión intervinieron las representaciones del Club Regatas La Plata, Tigre Boat Club y Regatas San Nicolás.

Puesto el bote en movimiento, Tigre sacó una pequeña ventaja al San Nicolás, que a su vez aventajaba a la tripulación platense.

La lucha entre los punteros siguió así un buen trecho, hasta que La Plata, que venía algo rezagada, reaccionó visiblemente hasta descontar el terreno perdido. La lucha en esa forma se hizo interesante, pero de pronto surgió nuevamente en la delantera el bote del Tigre, que siguió triunfante hasta la raya, en donde sorprendió a la tripulación platense a 3|4 de largo de bote del primero. Tercero, a medio largo de bote del La Plata, terminaba San Nicolás.

En consecuencia, el resultado fué éste:

1o., Tigre Boat Club, tripulado por C. Claro, W. B. Anderson, G. P. Bell, P. Clare (stroke) y G. Mac Donald (timonel).

2o., Club de Regatas La Plata, tripulado por Armando George, Martín C. Uzal, Manuel Pereyra, Emilio E. Marozzi (stroke) y Luis V. Ramón (timonel).

3o., Club de Regatas San Nicolás, tripulado por U. L. Mariña, L. Cicchetti, D. Glorio, J. I. Hernández (stroke) y J. Basetti (timonel).

Tiempo: 5' 56" y 1|5. Ganada por 3|4 de largo de bote; del 2o. al 3o., 1|2 largo de bote.

2a. regata — Premio Tigre Boat Club. Senior Single Scull. Distancia, 2.000 metros.

Faltó a la cita la representación del Remeros Escandinavos, circunscribiéndose esta regata a la lucha entre Gabarda, de la vecina orilla, Kennard Davis, del Tigre, y Godio, del Nacional Rowing Club.

De salida el representante del Tigre Boat sacó ventaja sobre su más cercano perseguidor, Godio. El del Montevideo Rowing Club iba tercero, colocación que no abandonó en todo el resto de la carrera.

La ventaja de Davis se aumentaba más a medida que se acercaba a la raya, seguido siempre por Godio, pero sin que se esperase un cambio en estas posiciones. El puntero cambió de cancha, conservando su ventaja, y ya en la mitad de la distancia reglamentaria, la prueba estaba virtualmente terminada a favor del representante del Tigre Boat Club, que a esa altura llevaba 3 botes de luz sobre Godio. Sin más variantes que el aumento de la ventaja del puntero que seguro de su triunfo abandonó de remar antes de llegar a la raya, finalizó la carrera, que tuvo este resultado:

1o. Tigre Boat Club, tripulado por J. A. Kennard Davis; 2o., Nacional Rowing Club, Enrique F. Godio; 3o., Montevideo Rowing Club, Juan A. Gabard.

No se presentó Club Remeros Escandinavos.

Tiempo: 6' 32" y 3|5. Ganada por varios largos de bote; del segundo al tercero, 3 botes.

3a. Regata. Premio Ruder Verein Teutonia. Senior pair. Distancia, 2000 metros. — Fué ésta la regata más reñidamente disputada. Se presentaron a la orden del juez de largada únicamente las tripulaciones del Club Regatas La Marina y el Nacional de Regatas de Montevideo. La del Tigre Boat Club, que también estaba inscripta, no se presentó, pues sus defensores, C. Clare y P. Clare, habían integrado el "cuatro" ganador de la primera carrera de la tarde.

Surgió en la delantera La Marina, con tren violento. La tripulación uruguaya, deseosa de no perder demasiado terreno, esforzóse para descontar la ventaja, e imprimiendo también una remada enérgica, conseguía su objeto metros más adelante. La lucha se entabló así recia. El bote de La Marina, cuya tripulación se había dado un momento de tregua, aminorando el número de remadas, aunque sin abandonar su colocación en la delantera, permitió que se acercase más la rival. Esta última, sin desmayar en su intento de pasar a la vanguardia, siguió su tren violento y sin descanso. Era visible el enorme esfuerzo de los dos entusiastas aficionados de la vecina orilla para conseguir colocar su bote en el puesto de honor. Así siguieron la carrera, contrastando el esfuerzo violento de la tripulación del Nacional de Montevideo, con el mejor estilo de la del La Marina. Faltaban pocos metros para ganar la meta y las dos tripulaciones recurren a un supremo esfuerzo. Siguen casi en una misma línea; pero el esfuerzo sin tregua que se había propuesto poner a prueba la representación uruguaya, dió el triunfo a ésta, terminando La Marina a medio largo de bote.

Fué visible que la tripulación ganadora se había extremado para poner todas sus fuerzas para la obtención del triunfo; y fué así que, casi instantáneamente de oírse el tiro que anunciaba la terminación de la carrera, Taranco, primero, y en seguida su compañero, abandonaron los remos para caer desfallecidos. La pequeña embarcación se tumbó, y a consecuencia del baño que se dieron los triunfadores reaccionaron lo suficiente como para asirse de su bote Tejada, mientras que Taranco se sostenía en el bote de sus adversarios hasta que fueron recogidos por dos botes de la prefectura.

En consecuencia, el resultado de esta carrera fué:

1o. Club Nacional de Regatas, de Montevideo, tripulado por Félix O. Taranco y Aníbal Tejada (stroke); 2o., Club Regatas La Marina: Luis Dibar y F. Fernández (st.).

Tiempo: 6' 32". Ganada por medio largo bote.

4a. regata — Premio Ministerio de Marina. En botes de buques de guerra, limitado a 12 remeros. Distancia, 1.500 metros.

Se presentaron a dirimir supremacías las tripulaciones del Almirante Brown, Escuela Radiografistas, Arsenal Naval de Buenos Aires y Arsenal Río de la Plata.

Dada la señal de partida, las cuatro tripulaciones se lanzaron a la carrera sin sacarse ventaja apreciable. Así recorrieron unos 700 metros a cuya altura fué descalificada la tripulación de la Escuela de Radiografistas por haber dificultado la acción del bote del Arsenal Río de la Plata invadiendo la cancha de este último. Reiniciada desde ese punto la prueba, las tripulaciones del Almirante Brown y Arsenal Naval Buenos Aires se empeñaron en una lucha tenaz que no pudo definirse. Llegaron a la raya en una misma línea. Tercero terminó Arsenal Río de la Plata.

El resultado fué:

1o. Tripulación del Almirante Brown y Arsenal Naval Buenos Aires; 3o. Arsenal Río de la Plata.

Ganada por empate. 3o., a un largo de bote.

5a. regata — Premio Club de Regatas de Avellaneda. Senior Double Scull. Distancia, 2.000 metros.

Resultó ésta la prueba más deslucida del programa, dado que en ningún momento hubo lucha. El Hispano tomó la delantera para distanciarse paulatinamente de sus dos rivales, Tigre y Escandinavos, hasta aventajarlos en forma apreciable. En este orden se desarrolló toda la carrera, que, como dejamos consignada, no tuvo alternativas dignas de mención.

En consecuencia, la regata tuvo este resultado:

1o. Club de Regatas Hispano Argentino, tripulado por Rodolfo Chévez y Juan P. Chévez.

2o. Tigre Boat Club, G. J. Ball y J. A. K. Davis; 3o., Club Remeros Escandinavos, B. Suhr y A. Justesen.

Ganada por varios largos botes; del 2o. al 3o., varios largos.

Tiempo: 6' 8" y 2|5.

6a. regata. Premio Copa España. Senior Eight. Distancia, 2000 metros.

Tres tripulaciones se presentaron a la orden del largador. El Teutonia, por las razones que son conocidas, no tomó parte.

Pocos metros después de la partida la lucha se entabló entre las representaciones del Hispano Argentino y el San Nicolás. La Marina, que seguía de cerca a sus adversarios, "levantó" poco después, y así la carrera adquirió características más interesantes. Poco a poco La Marina sacaba más ventaja, hasta circunscribirse la lucha por el primer puesto entre La Marina y San Nicolás. El Hispano seguía también bien colocado, aunque disminuyendo el poder de sus remadas iniciales. A pocos metros de la raya, La Marina, que había sacado una pequeña ventaja a San Nicolás, no le quedaba enemigo más temible que éste, ya que el Hispano nada podía hacer para descontar la distancia, aunque pequeña, que la separaba de los dos adversarios.

Fué en los tramos finales cuando el timonel del San Nicolás abandonó la dirección de su bote, el cual, como consecuencia, se recostó sobre el de La Marina, cruzándose los remos de ambas embarcaciones. El árbitro descalificó entonces a San Nicolás, mientras los jueces de raya daban ganada la carrera a La Marina. Pero momentos después revocaron el fallo estos últimos, y de acuerdo con la información que se diera, los señores jueces no sabían a ciencia cierta quién había sido la tripulación ganadora de la prueba. Así quedó esta regata, cuyo resultado será motivo de una discusión en la comisión organizadora. De cualquier manera, a nuestro criterio, La Marina había ganado la carrera por escasa diferencia, siendo este el resultado.

1o. Club Regatas La Marina, tripulado por M. Mac Millan, G. Didden, T. Jewkels, C. Jewkels, J. Conrad, G. Evers, R. Suárez, J. B. Dinardo (stroke) y A. Erreclardo (timonel).

2o. Club de Regatas San Nicolás (descalificado por el árbitro), tripulado por U. J. Mariñas, E. Beltrame, E. Glorio, H. Tagliafico, D. Musante, L. Cichetti, Glorio, J. I. Hernández (stroke) y D. Dilorenzo (timonel).

3o. Club de Regatas Hispano Argentino, tripulado por Rodolfo Chevez y Juan P. Chevez (stroke).

Tiempo: 5' 25".

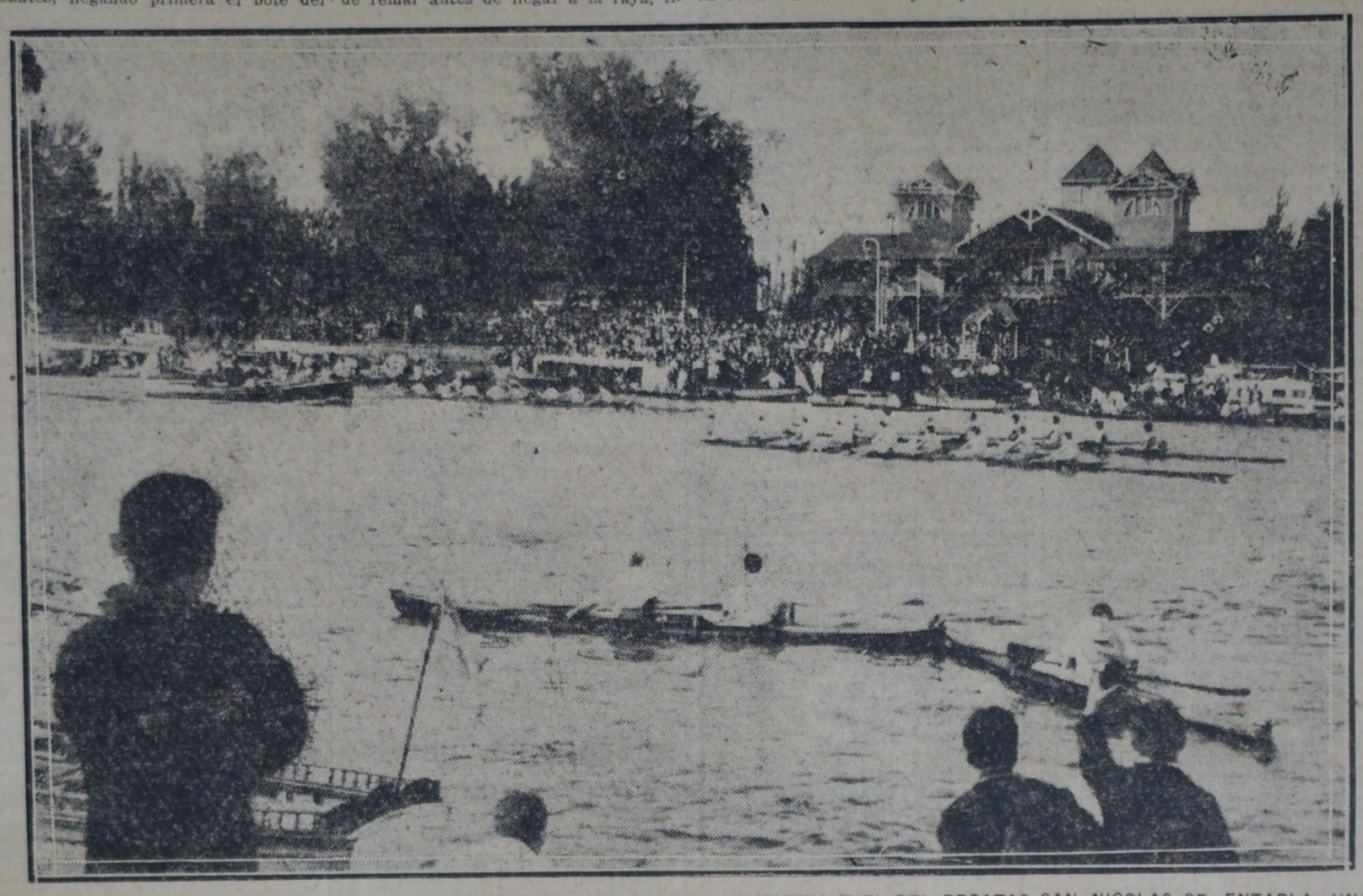

A INMEDIACIONES DE LA RAYA, ENTRE EL "OCHO" DEL CLUB REGATAS LA MARINA Y EL DEL REGATAS SAN NICOLAS SE ENTABLA UNA RECIA LUCHA QUE TERMINA CON EL TRIUNFO DE LA PRIMERA DE LAS TRIPULACIONES NOMBRADAS. LA DEL SAN NICOLAS, EN LOS ULTIMOS TRAMOS, SE RECOSTO SOBRE EL BOTE DE LA MARINA (QUE APARECE EN PRIMER TERMINO) SIENDO DESCALIFICADA POR EL ARBITRO POR TAL CAUSA

Campeonato Asociación Argentina

HURACAN, 5; SPORT. DOCK SUR, 0

Un partido en general carente de interés, fué el que jugaron ayer estos cuadros en la cancha de Sportivo Barracas.

En verdad, el score es un tanto injusto, pues si bien Huracán mereció el triunfo, las acciones, a veces equilibradas durante el período inicial, pudieron concretarse en la obtención de algún tanto a favor de Sportivo Dock Sur. Pero la falta de resolución en los momentos finales de los delanteros de este cuadro, hizo que la valla de Huracán, a cargo de Castelli por ausencia del titular Ceresetto, permaneciera invicta hasta el final del partido. La mala actuación de la defensa de Sportivo Dock Sur influyó también para que se haya registrado un número elevado de tantos.

No obstante esa característica principal que tuvo el encuentro, la primera acción de peligro la llevó la delantera de Sportivo Dock Sur, aunque fué bien frustrada por el guardavalla del cuadro adversario. Hasta entonces se habían jugado solamente tres minutos.

A partir de esos momentos, la presión de Huracán comenzó, y como consecuencia la defensa contraria flaqueó visiblemente. Esta circunstancia la aprovechó bien la vanguardia de Huracán, y a los 5' se acreditaba el primer tanto: Loizo centreó, cayendo la pelota a inmediaciones del arco, en donde Seijas cabeceó, terminando finalmente la jugada Uriarte con un tiro corto que halló la red.

Siguió Huracán en el ataque, y a los 15' se anotaba el segundo tanto por intermedio de Uriarte.

Ante estos contrastes, Sportivo Dock Sur reaccionó; pero sus tentativas no tuvieron resultado debido a la falta de remates finales. Pudo así contrarrestar esos ataques la zaga de Huracán, y hasta transferir el juego al campo contrario. En esa forma, a los 35' aumentaba a tres los tantos a su favor. Chiessa tiró hacia el arco, y antes de que el guardavalla adversario pudiera alejar convenientemente la pelota, arremetió Stábile y lo venció.

El segundo tiempo fué monótono. En parte, el mal estado de la cancha influyó en esto. Ambas líneas delanteras perdieron muchas oportunidades para marcar tantos. Empero, la de Huracán, por intermedio de Seijas, conseguía anidar la pelota en la red; pero como lo hizo con el concurso de las manos, el tanto fué anulado.

Dentros de las características mencionadas continuó el juego, y a los 40' Seijas, aprovechando un pase de Stábile, marcó el cuarto tanto para su bando. Esta nueva ventaja de Huracán se aumentó dos minutos después, a consecuencia de un tiro libre dirigido con éxito por Chiessa y otorgado por fould de Delsanto cerca del área penal.

Sin otras incidencias dignas de mención, terminó el partido.

Previamente jugaron las respectivas intermedias reservas, triunfando Huracán por 5 tantos contra 0 de Sportivo Dock Sur.

Los cuadros formaron así:

Huracán: Castelli; Nóbile y Pratto; Federico, Vázquez y Vico; Loizo, Uriarte, Stábile, Chiessa y Seijas.

Sportivo Dock Sur: Montelli; Insúa y Delsanto; Lynch, Paramidani y Nápoli; Caliche, Ramos, Toselli, Moro y Romeo.

BOCA JUNIORS, 3; PROGRESISTA, 1

Durante el desarrollo de este partido se puso en evidencia la superioridad del equipo de Boca Juniors, superioridad que en parte fué contrarrestada por la actuación eficaz y entusiasta de los componentes del cuadro de Progresista.

Los primeros minutos de ambos períodos fueron los que atrajeron la atención del numeroso público que presenció el encuentro, decayendo el juego durante el tiempo restante, debido a la tendencia de ambos equipos de hacer juego individual.

El primero en abrir el score fué Progresista, a los 3' de juego. Un yerro de Muttis hace que Gravano pueda servir un centro; y la salida en falso de Tesorieri da oportunidad a Bianchi para anidar la pelota en la red mediante un tiro corto.

El contraste impone bríos a los de Boca Juniors, haciendo que la línea delantera se coloque en el campo adversario, dando ocasión a Nicora a que detenga la pelota, dirigida violentamente por Fortunato.

Recién a los 10' Boca Juniors consigue igualar posiciones, al impulsar Tazza la pelota con la cabeza, como consecuencia de un centro de Cerrotti.

Un minuto después Tazza cae en la puerta del arco hallándose Nicora en el suelo. El delantero boquense perdió una excelente oportunidad para aumentar el score.

Inmediatamente López encabeza un avance, que termina en una feliz intervención de Tesorieri.

Después de esta jugada, Boca Juniors maniobra en la ofensiva, y a los 23' Dighero aumenta el haber de su cuadro al apoderarse de la pelota en un débil rechazo de Poggi.

Un tiro de Fortunato, hecho de la línea del penal, hace que la pelota golpee el travesaño. Y a los 42' se produce una jugada frente a la valla de Progresista, la que es aprovechada por Tazza para conseguir que la pelota golpee en la parte inferior del travesaño y salga afuera. Cuando se creía que el referee señalara la mitad de la cancha, el árbitro anula el tanto, pretextando que Tazza se hallaba en posición dudosa.

Termina el período con una bonita jugada de Calvo que no es aprovechada por López.

Reanudado el segundo período, Progresista se mantiene por breves minutos en la ofensiva, no sacando ventaja debido a la buena actuación de Bidoglio y Médici. Elli salva a su valla de una inminente caída, al quitar la pelota de los pies a Calvo en el preciso momento en que éste se disponía a tirar al arco con probabilidades de éxito.

Desde los 10' Boca Juniors reanuda la ofensiva, y minutos después Nicora cosecha una salva de aplausos al detener un violento tiro de Garasini, hallándose el arco cubierto por el amontonamiento de jugadores. Tarasconi — que fué el hombre eficaz de la línea delantera —, después de burlar la vigilancia de Pérez, se aproxima a la valla defendida por Nicora, haciendo el tiro al arco, pero la pelota da en el travesaño.

La persistente ofensiva de Boca Juniors hace creer que éste aumentaría el score a su favor. En efecto, a los 32' Tarasconi anota el tercer y último tanto de un tiro cruzado.

En lo que resta del período el juego continúa favorable a Boca.

El referee, E. López, tuvo una actuación regular.

Los cuadros formaron así:

Progresista: Nicora; Poggi y González; Elisega, García y Pérez; Gravano, O'Keefe, López, Calvo y Bianchi.

Boca Juniors: Tesorieri; Bidoglio y Muttis; Médici, Fortunato y Elli; Tarasconi, Cerrotti, Tazza, Garasini y Dighero.

Adoptó resoluciones la C. D. de la Juventud Deportiva Socialista

Con asistencia de los ciudadanos Antonio Scognamillo, Antonio H. Leguizamón, Guido Michelucci, Miguel Gómez y Juan Comorera — éste en representación de la A. Gráfica Socialista — sesionó anoche la J D de la entidad del epígrafe, resolviéndose:

Convocar a asamblea extraordinaria para el 29 del corriente, a objeto de llenar las vacantes de tres vocales y tres suplentes, a quienes les fué aplicado el artículo 32, inciso M, del estatuto.

—Constituir el equipo de fútbol que el domingo enfrentará al de Sportivo Villa Modelo

—Reunirse el martes, en conjunto con la C. D. de la A. Gráfica Socialista, a objeto de aunar ideas

—Aceptar en principio el texto de una nota que será dirigida a los centros socialistas, juventudes y bibliotecas del Partido, existentes en la capital.

—Editar un manifiesto dirigido a los obreros gráficos, invitándolos a que se adhieran.

—Aceptar el ofrecimiento del director de plazas de ejercicios físicos.

Nueva Chicago v. All Boys

A consecuencia de la lluvia del martes, fué suspendido este partido, que debía realizarse ayer por la Copa Tedín Uriburu.

Chacarita Juniors, 1; La Paternal, 0

Este partido, disputado en la cancha del Club Colegiales, organizado por la Asociación Cooperadora de la escuela número 6, consejo escolar 14, fué entusiastamente disputado.

Triunfó el primer equipo de Chacarita Juniors, por 1 tanto a 0, a la intermedia de La Paternal.

Los cuadros formaron así:

Chacarita Juniors: Alterio; Lopia y Cichino; Granuso, Salatino y Mastromarino; Bianchi, Reyes, Giudice, Cesarini y Salatino.

La Paternal: Tirante; Del Bono y Morgante; Avencardini, Giache y Mon-

REVISTA DE ORIENTE

Apareció el número extraordinario en homenaje a la Revolución Rusa.

Pídala en los quioskos -- $ 0.20 el ejemplar

V|12|11.

Asociación O. de Socorros Mutuos

En esta sociedad, constituida y administrada por trabajadores, tienen cabida todas las personas de ambos sexos, desde 3 hasta 55 años de edad.

SAAVEDRA 459

UNION TELEFONICA 2701, MITRE

Sección Banfield y Remedios de Escalada, calles Garibaldi y Arrascaeta, REMEDIOS DE ESCALADA.

LEONARD PRODEL AVENIDA DE MAYO 1172 BUENOS AIRES

MEDIAS ELASTICAS PARA VARICES, FLEBITIS Y REUMATISMO

173.—A. MUSLERAS.
de algodón . . . . . $ 4.—
de hilo de Escocia . . " 7.—

174.—B. PANTORRILLERAS.
de algodón . . . . . $ 5.—
de hilo de Escocia . . " 7.—

175.—RODILLERAS.
de algodón . . . . . $ 4.—
de hilo de Escocia . . " 6.—
de seda . . . . . " 8.—

176.—D. TOBILLERAS.
de algodón . . . . . $ 5.—
de hilo de Escocia . . " 6.—
de seda . . . . . " 8.—

177.—E. MEDIAS CON MUSLO.
de algodón . . . . . $ 15.—
de hilo de Escocia . " 28.—
de seda vegetal . . . " 35.—

F.—MEDIAS CON RODILLA.
de algodón . . . . . $ 13.—
de hilo de Escocia . " 18.—

179.—G. MEDIAS CORTAS.
de algodón . . . . . $ 5.—
de hilo de Escocia . $ 9.—
de seda . . . . . " 14.—

ADVERTENCIA: Estos precios se entienden por cada media, es decir, por medio par.
OTRO: Para medidas extraordinarias, se cotizan precios relativamente proporcionales.

MEDIDAS

Es conveniente tomarse las medidas de las medias elásticas, por la mañana al levantarse de la cama, por estar las piernas descansadas y en estado normal.

Hay que tomar la medida en circunferencia, con una cinta, hilo, o bien con un centímetro de preferencia, ajustando sin apretar a la altura de cada letra que indica el grabado de la pieza elegida.

El cuadro "Capital" de la Asociación Amateurs de fútbol volvió a derrotar al equipo Provincia de Buenos Aires

TRES TANTOS A CERO

La expectativa creada por el anuncio de este encuentro, se tradujo en la crecida concurrencia que acudió al campo del River Plate, siguiendo con visible entusiasmo las alternativas de la brega.

Se esperaba con interés este lance, considerado como revancha del que sostuvieron estos mismos equipos durante la disputa del reciente Campeonato Argentino, en el que el cuadro de Capital se impuso holgadamente — pues tal derrota se atribuyó en gran parte al hecho de presentarse el cuadro perdedor integrado con varios suplentes.

En el match de ayer, el equipo de Provincia, sin llegar a representar la máxima expresión del poderío del fútbol que pueda presentarse, estaba integrado en forma tal, que permitía abrigar la esperanza de que opondría tenaz resistencia al fuerte equipo de Capital.

Esas presunciones se confirmaron plenamente, pues el cuadro de Provincia no sólo logró ofrecerle lucha a su digno adversario, sino que pudo mantener equilibrada la brega en casi todo su transcurso.

Dentro de esa paridad de fuerzas, Capital demostró ser más homogéneo que su rival: hubo más armonía en todas sus líneas, lo que motivó que sus avances, siempre bien organizados, fueran más peligrosos que los de Provincia, siendo por lo tanto merecido el triunfo conquistado, con el cual justifican ampliamente el honroso título de campeón argentino, de 1925.

La defensa del team vencedor rayó a gran altura: Boigues en la custodia de la valla, tuvo una lucida actuación, ratificando sus dotes de excelente guardavalla; la pareja de zagueros, formada por Martínez y Recanattini, desbarató con sumo acierto las tentativas de los ágiles de Provincia y constituyó una barrera ante la cual fracasaron los delanteros adversarios; la línea media cumplió a satisfacción su difícil misión; no sabresalió ninguno de sus tres integrantes, pero tampoco hubo punto flojo.

Lo mismo puede decirse de la línea delantera, en la que se destacaron por su entusiasmo y actividad Caldas y Fortunato; Polimeni y Vitali le siguen en orden de méritos, en tanto que Penzi, que con el primer tiempo actuó en forma lucida, defeccionó visiblemente en el segundo.

Respecto al team de Provincia, concretando en términos generales, realizó un buen encuentro; la actuación de Scarpone fué destacada, aun cuando el último goal pudo haberlo evitado. De los zagueros se destacó Cherro, por la seguridad en los rechazos, sin que la labor de Tetamanti dejara de ser también eficaz.

La línea de medios zagueros tuvo su mejor hombre en Orlandini; Pérez actuó bien y en cuanto a Simoni, novicio en esta clase de encuentros, sólo por momentos dió la impresión de ser el hombre indicado para tan delicado puesto.

Los delanteros, mediocremente apoyados por los halves, realizaron no obstante, un bonito match, poniendo en apuros a los defensores de Capital. Orsi y Lucarelli fueron los hombres más empeñosos de la línea. Bacchi fué, sin duda, el más consciente por la certeza de sus pases, en tanto que Curell actuó sólo discretamente y Ravaschino malogró su actuación por demorarse demasiado en desprenderse de la pelota, lo que facilitó grandemente la labor de la defensa adversaria.

EL PRELIMINAR—

Con anterioridad al encuentro Capital v. Provincia, dirimieron supremacías los teams de intermedia reserva de los clubs F. C. Oeste y River Plate, que se han clasificado, respectivamente, primero y segundo en el campeonato oficial de su división.

Este partido, que resultó en extremo movido e interesante, terminó con un empate de dos goals, resultado que puede aceptarse como el fiel reflejo de su desarrollo, pues si bien River Plate ejerció un ligero dominio sobre su rival, el equilibrio de fuerzas fué la característica predominante.

Controló esta brega el juez Servando Gómez.

LOS EQUIPOS—

A las 15.15 horas y con corto intervalo de tiempo, aparecieron los equipos, los que se alistaron en la siguiente forma:

Capital — Boigues (Estudiantil Porteño); Martínez (Estudiantil Porteño) y Recanattini (Sp. de Almagro); Monti (Estudiantes), Monti (San Lorenzo) y Célico (Atlanta); Penzi (Sportivo Palermo), Vitali (Sp. de Almagro), Caldas (Defensores de Belgrano), Portunato (Barracas Central) y Polimeni (Sportivo Palermo).

Provincia — Scarpone (G. y E. de La Plata); Cherro (Sp. Bs. Aires) y Tetamanti (Est. de La Plata); Pérez (Independiente), Simoni (Tigre) y Orlandini (Sp. Bs. Aires); Curell (G. y E. de La Plata), Lucarelli (Sp. Bs. Aires), Bachi (G. y E. de La Plata) y Orsi (Independiente).

PRIMER PERIODO—

A las 15.30 horas, Ravaschino inicia el juego con un pase a Bacchi, cuya primera tentativa fracasa, debido a la oportuna intervención de Monti, cuyo pase a Penzi interceptó Orlandini, quien transportó el juego al campo de Capital, debiendo intervenir a pocos minutos Boigues, quien lo hace acertadamente al detener en gran estilo un difícil tiro de Lucarelli, ejecutado desde excelente posición.

Una acertada combinación entre Penzi y Vitali, la finaliza aquél iniciando un preciso centro que malogra Polimeni por incurrir en fould contra Pérez, al pretender rematar la jugada.

Minutos más tarde un peligroso centro de Penzi es rematado desviadamente por Caldas, desde inmejorable posición.

A los 15' se produce el primer córner del partido, que ejecuta Penzi, salvando Cherro en buena forma. En seguida Caldas se corta y solo frente al arco desvía el tiro final, malogrando así una excelente oportunidad de abrir el score. Cuando se llevaban jugados 20' Orlandini, para contrarrestar un avance de Capital, cede córner que Penzi ejecutó con suma precisión; Monti cabeceó la pelota, pero antes de que ésta llegara al arco, Polimeni arremetió y la introdujo en la red, acreditando en esta forma el primer tanto a favor de su bando.

La apertura del score infundió nuevos bríos a los jugadores locales, quienes de inmediato atacaron la valla custodiada por Scarpone, dirigiendo Portunato un violento tiro que rozó el travesaño, causando expectativa.

Momentos después Lucarelli inicia un peligroso avance que Recanattini conjuró bien, pero al ser atropellado por Orsi le hizo fould: el mismo puntero hizo efectiva la pena, dirigiendo un potente tiro alto que Boigues rechazó magistralmente con ambos puños.

Seguidamente el mismo guardavalla vuelve a lucirse ampliamente al rechazar un violento tiro de Lucarelli dirigido hacia un ángulo del arco. Ya sobre la terminación del período, la valla de Provincia pasó por una situación verdaderamente angustiosa: a raíz de un tiro de Caldas se produjo un recio peloteo, en el que intervinieron todos los delanteros locales, rechazando varias veces Scarpone, Cherro, Orlandini y Tetamanti, terminando el peligro, por dirigir Vitali un tiro sin dirección.

SEGUNDO TIEMPO—

A las 16.30 se reinició la lucha, comenzando a actuar todos los jugadores con mayor decisión y entusiasmo que en la etapa anterior.

A los 3' Monti incurrió en fould contra Ravaschino; Cherro tomó el tiro correspondiente que el mismo Monti rechazó brillantemente de un certero cabezazo.

Un avance de Bacchi y Orsi fué bien rechazado por Martínez, de cuyo rechazo Vitale obtuvo la pelota pasándola rápidamente a Penzi, que fué despojado de ella por Orlandini.

Se llevaban 18' de juego, cuando Penzi obtuvo la pelota de un pase de Monti, y después de correr corto trecho, no obstante ser hostigado por Orlandini, dirigió un buen centro, que Scarpone se aprestó a rechazar, pero en esas circunstancias arremetió Polimeni, que introdujo la ball en la red, señalando el segundo tanto del partido.

Este nuevo contraste tuvo la virtud de estimular a los jugadores de Provincia, quienes llevaron repetidas cargas que no dieron resultados positivos debido a la descollante actuación de la defensa de Capital.

En uno de esos avances, Bacchi le adelantó la pelota a Orsi, ya sobre el marco de Capital y cuando el peligroso winger se disponía a recogerla con grandes probabilidades de éxito, Boigues abandona la valla y devuelve la pelota al centro, meritorio esfuerzo que fué muy aplaudido.

A renglón seguido los centrales de Capital realizaron una peligrosa incursión, que finalizó Portunato con un recio tiro que Scarpone detuvo en brillante estilo.

Una nueva tentativa de los ágiles de Capital fué frustrada por Cherro, que hizo un largo pase a Orsi, el que esquivó a Monti, pero al pasarla a Bacchi intervino Martínez, alejando el peligro.

Habían transcurrido 39' de esta segunda etapa, cuando el cuadro de Capital afianzó su victoria con la obtención del tercero y último goal: Monti desbarató un avance de Provincia y pasó a Caldas y éste inmediatamente a Portunato, quien luego de esquivar a varios adversarios, enfiló un fuerte tiro bajo que halló la red, sin que Scarpone tratara de detenerlo.

Los minutos restantes transcurren dentro de un marcado equilibrio de fuerzas, siendo transportado el juego continuamente de un arco a otro, motivando jugadas interesantes que el público observa con evidente entusiasmo.

No obstante los esfuerzos de ambas líneas ligeras, el score no pudo ser alterado, triunfando en consecuencia Capital por 3 goals a cero.

El juez Consolato Nay Foino dirigió la lucha acertadamente, pues aunque cometió algunos fallos éstos no pueden menguar en lo más mínimo lo correcto de su cometido.

Ramírez, López, Bencardini, Gonnano y Bertieri.

El tanto fué marcado por Reyes, a los 23' del primer período.

Asimismo, se cumplió parte del torneo escolar anunciado.

Fueron suspendidas las pruebas ciclistas anunciadas para ayer

Como lo preveíamos, debido a la lluvia de anteayer, fueron suspendidas las pruebas ciclísticas del motovelódromo del Huracán y la carrera denominada "Doble Luján".

Vuelo de Hillcoat

AYER TUVO UN NUEVO CONTRATIEMPO

SALTA, 11 — Hillcoat salió de ésta nuevamente a las 4.55, y pasó por Jujuy, rumbo a La Quiaca, a las 5.55. Media hora después el avión regresaba al punto de partida, aterrizando en el campo de su base, después de luchar por alcanzar altura conveniente, lo que no pudo conseguir por no haberle respondido la máquina.

PARTIDO SOCIALISTA

Comité Ejecutivo Nacional

PROPAGANDA EN EL INTERIOR

La secretaría del Partido ha designado oradores para las conferencias que organizan los siguientes centros:

VIERNES 13

General Roca (Río Negro, elecciones). Orador, diputado nacional Alfredo L. Spinetto.

DOMINGO 15

Merlo (elecciones comunales). Orador, diputado nacional Jacinto Oddone.

MIERCOLES 18

San Isidro (elecciones comunales). Orador, ciudadano Bernardo Sierra.

REUNION DE COMISIONES

Hoy, a las 18 horas, se reunirán en el local del Comité Ejecutivo Nacional la comisión de estatutos y la encargada de proyectar la proposición sobre el impuesto a la renta de los afiliados.

Boletín del Partido

Pueden los secretarios de las agrupaciones de la capital retirar de la secretaría general del Partido el número 118 del Boletín correspondiente a octubre último.

CAPITAL

FEDERACION SOCIALISTA

CARTELES PARA CONFERENCIAS

Los centros de las secciones 5a., 9a. y 18a. pueden desde hoy, a las 17 horas, hacer retirar de esta secretaría los carteles anunciadores de las conferencias de las conferencias del próximo domingo 15.

DISTRIBUCION GRATUITA DE "LA VANGUARDIA"

El Centro de la sección 8a. y la Agrupación de Empleados de Comercio pueden hacer retirar mañana de LA VANGUARDIA los ejemplares que distribuirán gratuitamente en las conferencias anunciadas.

El secretario general.

Grupo comunal

Hoy, a las 17.30 horas, se reunirá en el local de costumbre.

Asambleas y reuniones

Sección 2a. — Monteagudo 90. Se cita a los miembros de la C. de fiesta a la reunión que se realizará hoy jueves, a las 20.30.

Nota: Se invita a los que han retirado entradas para la venta, a pasar a liquidar antes de mañana, a las 20.30.

Sección 6a. — Carlos Calvo 4232. Asamblea el sábado 14, a las 20.30. O. del D.: A. B. C., mov. de socios, informe de los delegados al XVIII congreso del Partido.

Sección 8a. — Loria 1341. Asamblea el lunes 16, a las 21. Orden del día: A. B. C., movimiento de socios, informe de los delegados al congreso nacional.

Sección 10a. — Méjico 2070. Asamblea mañana 13, a las 20.30. Orden del día: A. B. C., movimiento de afiliados, informe de los delegados al último congreso, asunto disciplina.

Sección 11a. — Azcuénaga 252. Asamblea hoy jueves, a las 20.30. Orden del día: A. B. C., movimiento de socios, id. del comité electoral, asunto fiesta, asunto local.

Una hora después de la expresada se sesionará como en segunda convocatoria.

Contra el aumento de las tarifas tranviarias

De acuerdo con lo resuelto por la Junta Ejecutiva de esta Federación, la comisión de propaganda ha organizado las siguientes conferencias para el próximo

DOMINGO 15 DE NOVIEMBRE

a las 17 horas

Sección 5a. — Varela y Merlo. — Oradores: A. Murphy, Gregorio M. Beschinsky y concejal Manuel T. López.

Sección 9a. — Corrientes y Anchorena — Oradores: José Gierberg, José Celano y Esteban Jiménez.

Sección 18a. — Gazcón y Costa Rica — Oradores: Bernardo Sierra, Felipe di Tella y concejal Miguel Briuolo.

Sección 15a. (La Paternal) — Asamblea mañana 13, a las 20.30 horas. O. del D.: A. B. C., movimiento de afiliados, renuncias y designación de dos miembros de la C. de B., organización de la propaganda por la Junta Ejecutiva y varios.

Constitución de un Centro Socialista en Santa Rita y Villa Mitre (sección 15a.) — A pedido de varios afiliados y simpatizantes residentes en los barrios Santa Rita y Villa Mitre, ha resuelto la comisión de propaganda del Centro Socialista de la sección 15a. (San Bernardo) citar a una reunión que se realizará el sábado próximo, a las 21 horas, en el local del Centro, Padilla 546.

Tiene esta reunión por objeto conversar acerca de la propaganda a realizarse para tratar de constituir un Centro Socialista o un subcomité en los barrios citados.

Se invita a esta reunión a todos los afiliados y simpatizantes. Igualmente se invita a los centros de la 5a. y 15a. La Paternal a hacerse representar.

Sección 17a. — Fragueiro 419. Asamblea hoy jueves, a las 20.30. O. del D.: A. B. C., mov. de afiliados, informes de comisión, y de los delegados al último congreso, asuntos varios.

Sección 18a. — Costa Rica 4194. Asamblea (segunda convocatoria) el martes 17, a las 20.30. O. del D.: A. B. C., movimiento de afiliados, informe de la C. de biblioteca, ídem del delegado al XVIII congreso.

Sección 20a. — Arenales 1361. Asamblea mañana 13, a las 21. O. del D.: A. B. C., integración de la C. de biblioteca, homenaje a José U. Tramezzani, informe de los delegados al XVIII congreso del Partido.

Conferencias y festivales

Centro Socialista de la sección 7a. — En unión con la biblioteca "Francisco Cúneo", este Centro realizará un lunch y baile familiar a total beneficio de su caja social el sábado 14, a las 21 horas, en Río de Janeiro 730.

Entrada, $ 2. Las señoras y señoritas tendrán acceso libre.

Centro Socialista de la sección 2a. y Agrupación Socialista de Obreros del Cuero — Ambas entidades han organizado un festival artístico y danzante que se llevará a cabo el sábado 14, a las 21 horas, en el salón Vorwaerts, Rincón 1141.

Será puesto en escena el drama en tres actos de Alejandro E. Berruti, titulado "Madre tierra", siguiendo después un baile familiar.

El precio de las localidades para socios e invitados se ha establecido en $ 1; asientos, sin excepción, 0.40; las señoras y señoritas tendrán acceso libre. Se expenden entradas en Monteagudo 90 y Rioja 1695.

Diversas

Sección 15a. (San Bernardo) — La comisión de propaganda se ha constituído en la siguiente forma: secretario general, M. Kornblit; secretario de actas, L. Deli; tesorero, A. Prayones; vocales: M. Braga, P. V. Gianoni, T. O. Ratto Valerga, F. Esquivel, J. Negri, A. Rubinstein, A. Bochánico y A. Negri.

BUENOS AIRES

Asambleas y reuniones

Tigre (sección Islas) — Asamblea el domingo 15, a las 14.30, en casa del compañero Cicchetti (arroyo Caraguatá). Orden del día: A. B. C., asunto de caja, renuncia de un afiliado, informe del delegado al XVIII congreso, varios.

Remedios de Escalada — Asamblea hoy jueves, a las 20. Orden del día: A. B. C., movimiento de afiliados, informe del delegado al congreso, varios. Nuevo local: Arrascaete 309.

Lanús (Oeste) — Asamblea el sábado 14, a las 20.30, en Carlos Casares 4337. O. del D.: A. B. C., mov. de socios, deuda del ex comité de P. E. de Avellaneda a la imprenta, cambio de local, varios.

Una hora después de la indicada se sesionará como en 2a. convocatoria.

Comité electoral de Lomas de Zamora — Se cita a los afiliados del distrito a asamblea extraordinaria para hoy jueves, a las 20, en el nuevo local del Centro Socialista de Remedios de Escalada, sito en la esquina de Arrascaete y Ministro Brin. O. del D.: Consideración del voto general de candidatos a concejales y consejeros escolares, informe del comité electoral anterior.

A las 21 horas se sesionará como en segunda convocatoria, con el número de afiliados que se hallen presentes.

Siendo importantes los asuntos a considerarse, se ruega puntual asistencia.

Barrio Piñeiro (Avellaneda) — Asamblea el sábado 14, a las 20. O. del D.: A. B. C., movimiento de afiliados, morosos, designación de un revisor de cuentas, ídem de tres miembros de la C. de biblioteca, proposición de traslado de local, informe de los delegados al XVIII congreso.

Una hora después de la expresada se sesionará como en 2a. convocatoria.

—La C. de P. se reúne el mismo día, a las 20. Asuntos urgentes.

Bahía Blanca — Asamblea el sábado 14, a las 20.30. Orden del día: A. B. C., informe del delegado al XVIII congreso nacional.

SANTA FE

Conferencia de propaganda

Rosario (sección 10a., Talleres y Arroyito) — Este Centro realizará hoy jueves una conferencia en el cruce de las calles Iriondo y Vélez Sársfield, a las 18 horas. Oradores: A. Viggiano, A. Retamero y J. Bodetto.

Asambleas y reuniones

Carmen — Asamblea el domingo 15, a las 14. Se tratará el orden del día que será distribuído.

Se recomienda puntual asistencia.

CORDOBA

FEDERACION SOCIALISTA

Junta Ejecutiva

Ha organizado los siguientes actos de propaganda:

En **San Francisco**, mañana 13, por la noche, diputado Ricardo Belisle.

En **La Carlota**, mañana 13, por la noche, diputado Juan F. Remedi.

Asambleas y reuniones

Morteros — Asamblea en 2a. convocatoria hoy jueves, a las 20.30. Orden del día: A. B. C., movimiento de afiliados, asunto municipal.

Después de una hora de espera se sesionará con cualquier número de presentes.

Instrucción pública y popular

UNIVERSITARIAS

FACULTAD DE CIENCIAS MEDICAS

Inscripción de alumnas en la escuela de obstetricia — La inscripción de alumnas en la escuela de obstetricia se efectuará mañana para el primer año en el hospital Fernández.

Los exámenes se iniciarán el 16 del corriente, en la maternidad Pedro A. Pardo, para las alumnas de tercer año; el 20, para las de segundo año, en la misma maternidad, y el 25 para las de primer año, en el hospital Fernández.

Se realizará en las cátedras respectivas la inscripción de alumnas para el primer turno de exámenes. Esta inscripción podrá efectuarse durante los días 13 y 14 del mes en curso.

FACULTAD DE AGRONOMIA Y VETERINARIA

Exámenes — El decano de esta facultad ha dictado una resolución por la que establece que los alumnos que no pudieron matricularse en marzo último en calidad de regulares y que aprobaron en julio el suficiente número de materias para alcanzar como mínimo la mitad más una de las asignaturas de sus respectivos cursos, darán examen en la siguiente forma:

a) No se tomará la prueba escrita exigida por el artículo 320; b) La prueba oral exigida por los artículos 308 y 311 se dará sin extraer bolilla por parte del examinando, pudiendo la mesa examinadora interrogar al candidato sobre cualquier punto del programa; c) Los alumnos que habiendo sido regulares de sus respectivos cursos tuvieran que rendir algunas materias en carácter de previas, lo harán como regulares; d) Estas disposiciones regirán transitoriamente para los próximos exámenes correspondientes a los turnos de noviembre y diciembre de 1925 y marzo de 1926.

FACULTAD DE DERECHO Y CIENCIAS SOCIALES

Clase práctica de derecho procesal —El profesor de derecho procesal, doctor José C. Miguens, hoy jueves, a las 17.30 horas, dará una clase práctica en el palacio de justicia.

—El profesor de derecho político, doctor Mariano de Vedia y Mitre, dará mañana viernes, a las 10.30 horas, su última clase del curso, disertando "Sobre fines del Estado".

—El profesor de derecho comercial, primera parte, dará sus dos últimas clases los días viernes y sábados de la presente semana, a las 11 horas.

Reunión del consejo directivo — Para hoy ha sido citado el consejo directivo de la Facultad.

COLEGIO NACIONAL NICOLAS AVELLANEDA

Exámenes de alumnos previos — Hoy darán comienzo en el colegio nacional Nicolás Avellaneda los exámenes de alumnos previos, y el 14 a los de aquellos que adeuden una o dos asignaturas para terminar los estudios secundarios, de conformidad a los horarios fijados en el establecimiento.

CONSEJO NACIONAL DE EDUCACION

Exámenes libres — Transcribimos a continuación la nómina de los locales escolares en los cuales se recibirán las solicitudes de los aspirantes a exámenes libres: consejo escolar 1o., calle Libertad 581; 2o., Sarmiento 2573; 3o., Piedras 84; 4o., Rocha 1226; 5o., M. de Oca 439; 6o., Entre Ríos 1341; 7o., A. de Figueroa 350; 8o., A. Berro 4200; 9o., Santa Fe 2257; 10., Alvarez 2849; 11., Rivadavia 5265; 13., Yerbal 2368; 13., Trelles 940; 14., Santa Fe 5039; 15., Moldes 1858; 16., Juramento 5745; 17., Mercedes 4100; 18., Morón 3745; 19., Rioja 1732, y 20., Cuzco 116.

LA COLMENA

Sociedad de Ahorros en Participación

Creada y Administrada por el

BANCO POPULAR ARGENTINO

Recibe AHORROS que se invierten en DEBENTURES HIPOTECARIOS del mismo Banco de 6 1/2 o/o los que a la cotización actual producen una renta de: 7 %

Los fondos pueden ser retirados en cualquier momento.

PIDA PROSPECTOS

Bmé. Mitre 370 Cangallo 946

LOS PRECIOS

MERCADOS DE HACIENDA

Liniers (vacunos)

La entrada del día fué de 8072 cabezas, clasificadas así: novillos 3498, vacas 2327, terneros 1745 y bueyes 2.

Cotizaciones: Novillos especiales chilled beef, a $ 0.28 el kilo en peso vivo; id. id. para congelar, de 0.25 a 0.272; id. gordos para continente, de 0.228 a 0.26; id. generales para consumo, de 0.17 a 0.29; novillitos especiales y excepcionales id., de 0.245 a 0.271; di. gordos id., de 0.21 a 0.23; id. generales id., de 0.15 a 0.19; vacas gordas y especiales id., de 0.22 a 0.236; id. pesadas de grasa id., de 0.19 a 0.205; id. gordas de saladero, de 0.165 a 0.185; id. flacas y de conserva, de 0.084 a 0.145; vaquillonas especiales consumo, de 0.245 a 0.265; id. gordas id., de 0.21 a 0.23; id. generales id., de 0.16 a 0.19; terneros especiales id., de 0.27 a 0.32; id. gordos id., de 0.22 a 0.25; id. generales id., de 0.14 a 0.20; mamones gordos y especiales id., de 0.35 a 0.446; id. generales id., de 0.28 a 0.33.

Liniers (porcinos)

Entrada, 1701; compras de los frigoríficos, 117.

Precios corrientes — Capones mestizos especiales, de $ 0.56 a 0.58 el kilo; id. gordos y pesados consumo, de 0.52 a 0.55; livianos de frigorífico y media gordura, de 0.50 a 0.54; generales y flacos, a 0.47.

Matanza (lanares)

Entrada del día, 17.070; existencia anterior, 7774.

Precios corrientes del día por cabeza — Capones pesados consumo, de $ 21 a 23.50; id. livianos gordos frigorífico, de 15.50 a 20.50; id. flacos y de conserva, a 13; ovejas pesadas especiales, de 18 a 21; id. livianas gordas, de 13 a 17; id. generales, de 10.20 a 11.50; borregos excepcionales de frigorífico, de 20 a 21; id. especiales frigorífico, sin operaciones; id. generales frigorífico, a 14.50; id. para consumo, de 10 a 11.20; corderos excepcionales, de 17 a 18; id. para frigorífico, de 11 a 16.50; id. para mataderos, de 7 a 10.

Por libra se vendió a los siguientes precios: Capones pesados especiales, de $ 0.31 a 0.33; id. livianos, gordos y de frigorífico, de 0.35 a 0.38; ovejas livianas, gordas y especiales, de 0.28 a 0.30; id. pesadas, de 0.25 a 0.27; borregos especiales, de frig., de 0.43 a 0.45; id. generales id., de 0.41 a 0.43; corderos especiales de frigorífico, de 0.43 a 0.45; di. generales, de 0.41 a 0.43.

MERCADO DE ABASTO PROVEEDOR

Legumbres frescas — Sin mayores variantes se realiza la venta de estas variedades, cuyos precios se mantienen sostenidos dentro del siguiente margen:

Choclos de Corrientes, de $ 6 a 8 el ciento; tomates, de 12 a 16 el cajón; ajíes, de 7 a 8; arvejas, de 3 a 4 los diez kilos; chaucha fina, de 4 a 5; id. balín, de 4 a 6; chauchón, de 2 a 2.50; habas, de 1 a 1.50; pepinos, de 12 a 13 el cajón y de 0.50 a 1 la docena; zapallitos, de 0.40 a 0.50 y de 3 a 3.50 el cajón; alcauciles, de 0.15 a 0.30 la docena; apio de pie, de 1 a 2 la docena de pies; cardos, de 2 a 3.50; hinojo, de 0.30 a 0.40 la docena de atados; espárragos, de 2 a 4.

EL TIEMPO

Sinopsis del tiempo hasta las 20 horas de ayer:

Cayeron lluvias en las provincias del este y centro, en el sureste de Buenos Aires, Corrientes, Formosa, Salta y Jujuy.

Anoche seguía el tiempo nublado en las provincias del norte, habiendo aclarado en las demás regiones.

Prevalecieron vientos suaves del sur en las provincias del este; del norte en las del centro, y vientos del oeste en el sur del país.

La temperatura bajó en las provincias del norte, mientras que ha subido en las del centro y oeste.

La temperatura registrada fué: máxima, 23.7, a las 13.55; mínima, 13.6, a las 23.50 de anteayer. La presión atmosférica: máxima, 758.7; mínima, 754.1. El sol alumbró 4 horas con 35 minutos.

La oficina meteorológica pronostica para hoy hasta las 20 horas: tiempo bueno en general. Temperatura en ascenso en las provincias del este y norte; en descenso en las regiones del oeste y sur. Vientos suaves y variables.

CORREO

Camilo Massa, Sunchales — Noventa días a contar desde la fecha en que el inquilino es notificado de la sentencia judicial.

A. ARIGONI

TALLERES ARTISTICOS

Grabados sobre metales — LAVALLE 445

Noticias marítimas

SERVICIO DE CORRESPONDENCIA CON EL EXTERIOR

A distribuir

12 — Ouessant, de Europa y Brasil, con fechas hasta el 21 de octubre.

12 — Madrid, de Europa y Brasil, con fechas hasta el 23 de octubre.

12 — América, de Europa y Brasil, con fechas hasta el 23 de octubre.

A despachar

13 — Highland Glen, para Canarias y Gran Bretaña, a las 11 (alcance a las 19).

13 — Comodoro Rivadavia, para Punta Arenas, a las 8.

MOVIMIENTO EN EL PUERTO

Entradas — Inglés Demerara, de Liverpool, con pasajeros y carga, en la dársena norte.

Inglés Manchester City, de Londres, con carga, en el dique 4.

Argentino Curityba, de Patagones, con carga, en la Boca.

Argentino Astra, de Campana, en la Boca.

Danzigniano Artus, de Hamburgo, con pasajeros y carga, en la dársena norte.

Argentino Atlántico, de C. Rivadavia, con carga, en la dársena sur.

Holandés Drechterland, de Rosario, en el dique 3, a cargar.

Salidas — Alemán Weser, de la dársena norte para Bremen, con pasajeros y carga.

Inglés Biela, del dique A para Liverpool, con carga.

Francés Hoedic, de la dársena norte para La Plata, a cargar.

Belga Persier, del dique 1 para Rosario, a cargar.

Griego Othon Stathatos, del Riachuelo para Rosario, a cargar.

Inglés Balfe, del dique A para San Vicente, órdenes, con carga.

Esperados — Belga Macedonier, de Amberes, con carga, en el dique 2.

Inglés Araby, de Rosario en el dique A, a completar su carga.

Holandés Amstelland, de Campana en el dique 3.

Holandés Gaarterland, de la rada en el dique 2.

Italiano América, de Génova, con pasajeros y carga, en la dársena norte.

Mañana — Alemán Madrid, de Bremen, con pasajeros y carga, en la dársena norte.

A salir — Argentino Astra II, del dock sur para C. Rivadavia, en lastre.

Francés M. Genebre, del dique 2 para Las Palmas, con carga.

Mañana — Argentino C. Rivadavia, de la dársena sur para Punta Arenas, con pasajeros y carga.

VAPORES FLUVIALES

Esperados — C. de Montevideo, de Montevideo.

París, del Salto.

A salir — Lambaré, para Asunción.

Wáshington, para Salto.

C. de Montevideo, para Montevideo.

★CHAPAS★

Grabados y sellos de goma. Placas de bronce, chapas esmaltadas. — SAENZ PEÑA 153. U. T. 0512 Riv. P. BARREIRO — Buenos Aires.

BIBLIOTECA OBRERA

La C. Directiva, de acuerdo con los arts. 11 y 14 de los estatutos, convoca a los asociados a asamblea extraordinaria para el día jueves 19 de noviembre de 1925, a las 20.30 horas, la que se celebrará en el local social, calle Méjico 2076, para tratar la siguiente orden del día:

1o. Aceptación de un terreno ofrecido por la sucesión Teresa F. de Spinetto.

2o. Aceptación de planos para el levantamiento del edificio para sala de lectura en dicho terreno.

3o. Autorización a la C. D. para ejecutar la obra, realizando un préstamo.

4o. Nombramiento de dos socios para aprobar y firmar el acta.

A. L. Spinetto, presidente

Edo. Porrini, secretario

v. 13-11.

SOCIEDAD ANÓNIMA EDITORA "LA VANGUARDIA"

ASAMBLEA EXTRAORDINARIA

Buenos Aires, noviembre 3 de 1925.

Por resolución del Directorio se cita a los accionistas a la asamblea general extraordinaria que se celebrará el día 24 de noviembre, a las 21 horas, en el local social, Reconquista 675, para tratar el siguiente

ORDEN DEL DIA:

1o. Elección de dos titulares y cuatro suplentes para el Directorio.

2o. Elección de un síndico.

3o. Designación de dos accionistas para firmar el acta.

V|21|11. EL SECRETARIO.

OPORTUNIDAD

GRAMOFONO "Casa CHICA"

MODELO 55, "B".

Caja 32 x 32 x 17 centímetros de alto.

Brazo Plegable, acústico, niquelado.

Membrana de alta sonoridad.

A cuerda reforzada (Un tambor) . . . $ 35

A motor Doble Cuerda (Dos tambores) $ 45

Se remite con 6 piezas y 200 púas, con perfecto embalaje gratis

Pedidos a "CASA CHICA" de A. WARD. Salta 674/676

BUENOS AIRES — CATALOGOS GRATIS

«QUILMES CRISTAL» :: ES LA MEJOR :: CERVEZA

TEATROS-CINEMATOGRAFOS-RADIOTELEFONIA

TEATROS

ATENEO — Callao 827. Compañía dramática argentina Camila Quiroga. — Hoy, a las 17.15: La virtud sospechosa. A las 21: La divisa punzó. Platea, $ 3.

COLISEO — Compañía italiana de óperas Les Cantis. Temporada popular. — Hoy, a las 21.15, a beneficio de Salvatore Sindivó: La casta Susana. Platea, $ 3. Mañana: La casa delle tre ragazze.

NACIONAL — Compañía nacional de sainetes, comedias y zarzuelas. — El conjunto artístico más completo en su género. — IIIa. temporada de género chico nacional. —Director-empresario: P. E. Carcavallo.— Hoy, a las 18.15 y a las 22.15: El daño. A las 21 y a las 23.15: El organito. Platea, $ 1.20 por sección.

BUENOS AIRES — Compañía argentina de sainetes y comedias Enrique Muiño. — Hoy, a las 18.15 y a las 23.15: El corazón de un gallego. A las 12.15: El buey corneta. A las 22.15: Un tío con toda la barba. Platea, $ 1 por sección.

APOLO — Compañía argentina de sainetes y comedias Cicarelli-Corsini .— Hoy, a las 18: Expreso Chacarita (servicio de ómnibus). A las 21: El arca de Noé. A las 22.15: Cuando un pobre se divierte (reestreno). A las 23.15: En un rincón de la Boca. Platea, $ 1 por sección.

OPERA — Compañía nacional de grandes revistas. Dirección, J. A. Huarte. — Hoy, a las 18.15, a las 21 y a las 23: ¡Jazz Revista! A las 22: The Angelito's Reviu. Platea, $ 1.20 por sección.

PORTEÑO — Compañía nacional de grandes revistas. Dirección, M. Romero.— Hoy, a las 18.15, a las 21 y a las 23.15: El año gráfico. A las 22.15: No arrugue que no hay quien planche. Platea, $ 1.50 por sección.

AVENIDA — Compañía cómico-lírica española. Director, Baltasar Banquella. — Hoy, a las 18: Por una mujer. A las 21: Bohemios. A las 22: La tempestad. Platea, $ 1.50, 1.50 y 2.50. Mañana a las 22: La Dolores.

SAN MARTIN — Temporada cinematográfica española (Film-Española S. A. Madrid) Hoy, a las 18 y a las 23.15: La medalla del torero. A las 21: El pobre Valbuena. A las 22: Rosario la cortijera (estreno). Platea, $ 1 por sección.

COMEDIA — Compañía española de revistas, zarzuelas, operetas y feerías. — Hoy, a las 18.15 y a las 21: A. E. I. O. U. A las 22: La señorita Tenorio. A las 23: El collar de Afrodita. Platea, pesos 1.50 por sección. Mañana estreno: El país azul.

VICTORIA — Compañía española de alta comedia Lola Membrives. — Hoy, a las 17.45: Don Luis Mejía. A las 21.15, a beneficio de Amparo Astort: Una muchacha formal (reprise). Platea, $ 3 y 4. Mañana reprise: Cancionera.

PUEYRREDON — Rivadavia 6571. Compañía de comedias Muñoz-Vacucci. —

HIPPODROME — Corrientes y Carlo Pellegrini. Temporada permanente de circo ecuestre. Matinés para familias los jueves y sábados a las 16; domingos y festivos, a las 15. Todos los días a las 18, función. Jueves a las 21, días de moda. Función todos días a las 21. Todas las semanas debuts de grandes atracciones extranjeras.

VARIOS

MAIPO — Hoy, a las 18.15, a las 21 y a las 23.15: Me gustan todas. A las 22: Las alegres chicas del Maipo. — ODEON: A las 17.15: La volata. A las 21.15, a beneficio de Luigi Cimara: Le due metà. —LICEO: A las 17.30: Jugando con lo imprevisto. A las 21.15, beneficio: La jaula dorada, Jugando con lo imprevisto. — SMART: A las 18: Cuando florezcan los rosales... A las 21.30: El cisne. El saludo en el teatro (monólogo). — MARCONI: A las 21.15: Pagliacci, Cavalleria rusticana. — NUEVO: A las 21.15: El doctor Giménez, El sabio de la familia. — SARMIENTO: A las 18.30 y a las 22.15: Eitel von Kammerat. A las 21.15: El cuita de los milagros. A las 23.15: El loco Benítez. — MAYO: A las 18: La tela. A las 21: El cristal con que se mira... A las 22.15: El orgullo de Albacete (estreno). — IDEAL: A las 22.15 debut: Gente alegre. A las 23.15: Puerto nuevo. — BOEDO: A las 18.30: Los campeones de fútbol. A las 21 beneficio: Alma máter, Como el tronar del Picacho, Los campeones de fútbol. — VERANO: A las 18.20 y a las 22.15: La cosa es pasar un rato. A las 21.10: La casa del honor. A las 23.15: Cómo se hace una revista.

VARIEDADES

CASINO — Maipú 336. — Music-hall. — Hoy, a las 16: Matiné especial para familias con todos los nuevos artistas. A las 20.45: Gran éxito Edith Hagedorn, Los Yettos, Lech Kantarus y demás atracciones. A las 22 continuación del asalto de lucha romana Le Marin v. Travagliani. Entrada general, $ 1 y 1.50.

PARQUE JAPONES — Leandro N. Alem y Callao. Centro de diversiones al aire libre.

EMPIRE THEATRE—Corrientes y Maipú. Todos los días tarde y noche, variado programa cinematográfico y números de varietés. Grandes estrenos diariamente.

FLORIDA — Galería Güemes. Compañía de variedades. Funciones, a las 16, 17, 18, 21, 22 y 23. Gran éxito de la compañía.

CINEMATOGRAFOS

SELECT BUEN ORDEN — Bernardo de Irigoyen 1521. Función tarde y noche. — Hoy tarde: La ventana delatora. Las hijas pródigas. El desafío escarlata. Sangre roja y sangre azul. Noche, gran festival de beneficencia.

STANDART — Corrientes 2067. Funciones de tarde y noche todos los días. Programa selecto y estrenos diariamente.

PABLO PODESTA — Rioja 2045. Funciones de tarde y noche, con programa selecto y números de variedades.

ETOILE PALACE — Corrientes 2665 todos los días funciones tarde y noche.

ELECTRIC PALACE — Lavalle 836 funciones todos los días tarde y noche.

AUDICIONES RADIOTELEFONICAS

PROGRAMA PARA HOY

RADIO CULTURA (L O X)

A las 12 — Audición por el dúo Caldarella-Scarpino.
A las 13 — Noticioso de Díaz y Olivares. Hora oficial.
De 13 a 14 — Audición Avilés.
A las 14 — Boletín del ministerio de agricultura.
A las 20 — Noticioso.
A las 20.40 — Boletín del Radio Club Argentino.
A las 21 — Audición: 1. Mandalay, foxtrot; 2. Lulú, shimmy; 3. My Sweetreart, foxtrot; 4. Jazzmany, shimmy; 5. Lazy, foxtrot; 6. Vuelve..., shimmy; 7. Somebody loves me, foxtrot; 8. Kitten on the keis, piano solo, foxtrot; 9. Mesalina, shimmy; 10. Charleston, cabin, foxtrot; 11. ¡Ay... no!, shimmy; 12. Me voy al sur, foxtrot; 13. Rosemary, shimmy; 14. Titina, shimmy; 15. Aut of a million you're the only one, foxtrot. Números por el dúo Magaldi-Noda y anécdotas por Anzuelo.
A las 22 — El doctor Gustavo Caraballo disertará sobre "Teatro nacional". Hora oficial.

BRUSA (L O V)

A las 10 — Audición de la orquesta Berio; Luis Casanova, piano y canto; integra el programa Andrés Gaos (hijo), canto, acompañado al piano por Héctor J. Pons.
A las 17.30 — Bailables por la orquesta Bentureira y números de canto y guitarra por el dúo Mendia-Piñeiro.
A las 21 — Bailables por la orquesta típica y números por el dúo Di Nápoli-Capra.

GRAND SPLENDID (L O W)

A las 13 — Boletín noticioso.
A las 15 — Bailables por la orquesta típica Fresedo.
A las 18 — Charlo, acompañado por los guitarristas Spina y Correa.
A las 18.30 — Duodécima audición eliminatoria del concurso de tangos y shimmys, ejecutada por la orquesta Lomuto.
A las 19 — Cuentos infantiles por Adelia di Carlo.
A las 20.30 — Orquesta típica Pomona.
A las 21.30 — Miscelánea literaria.
A las 21.45 — La mediosoprano María Nastri cantará: Nelble y Pietà, signore.
A las 22 — Orella Cisneros y Juan Carlos Croharo interpretarán el diálogo "La primera discordia".
A las 22.15 — El tenor Serge Ford cantará varias romanzas.
A las 22.30 — La mediosoprano María Nastri cantará: Norma (Sgombra e la sacra selva) y Gioconda (Voce di donna).
A las 22.45 — La señorita Cisneros y Croharo recitarán: "Quién supiera escribir", diálogo.
A las 23 — El tenor Ford terminará su programa.
A las 23.15 — Finalizará esta audición la orquesta sinfónica.

RADIO NACIONAL (L O Y)

De 11 a 13 — Audición a cargo de la orquesta Peressini. Canto por el actor nacional Carlos Caselli. Bailables por la jazz band González.
A las 12 — Hora oficial.
De 17 a 18 — Bailables en el piano por el compositor Fattoni. Informaciones.
De 20 a 21 — Canto por la estilista Rosita Quiroga, acompañada en la guitarra por Pezzoa. Bailables en el piano por Raúl H. Rosales.
A las 21 — Hora oficial.
De 21 a 23 — Impresiones deportivas por un sportman. Números a cargo del trío América. Recitados por Pedro Gómez Grimau. Piano y violín (bailables) por el dúo Deliere-Italiani. Informaciones sociales. Solos de bandoneón por Sureda.

REMATES

José Bacigaluppi e Hijo

142 lotes en Avellaneda, 142—

2o. gran remate de la fracción más notable de la ciudad de Avellaneda. Con frente a la gran avenida Pavón y al camino adoquinado a La Plata. La venta comprende el pequeño saldo del remate efectuado con tanto éxito el día 18 de octubre último y 3 manzanas linderas. Venta sin base, sin pretensiones de ningún género, a tanto el lote por mes, en 100 mensualidades, sin interés. Dan frente a la gran avenida Pavón con adoquinado pago, tranvías y ómnibus, al camino adoquinado a La Plata, la arteria de tráfico obligado entre la capital, Avellaneda y los prósperos pueblos vecinos, y a las calles Chile, Santa Fe, Santiago del Estero, Jujuy, Puerto Rico y otras. Será dentro de muy breve tiempo con la importante edificación que surgirá en estos terrenos uno de los sitios más vigorosos y destacados de Avellaneda. La estación Gerli, la vasta población de La Mosca y otras villas importantes, los grandes establecimientos de Papini, Gerli y otros, todo está allí, encima de los terrenos en venta. Visítense. Pidan planos a nuestra casa, San Martín 56. — José Bacigaluppi e Hijo. — Rte. 9686.

EL DGO. 15 de noviembre, a las 14.30, en los mismos. v. 15|11.

Extravíos

LIBRETA DEL BANCO ESPAÑOL DEL Río de la Plata a nombre de Martín Martínez o Josefa Rovira, se ha extraviado. Ruégase devolver al mismo Banco. V|13|11.

LA ULTIMA PALABRA TERZA Hnos.
Siempre los más baratos
746 - SARMIENTO - 746

ACORDAMOS CREDITOS
Compañero: Nadie debe dejar de comprar en nuestra casa, que garantiza sus muebles

Profesionales

MEDICOS

Secretas - Piel
Tratamiento de las enfermedades venéreo-sifilíticas, génito-urinarias, impotencia viril. Piel: eczema psoriasis, lepra, etc. con el específico DERMIKAL. Abonos económicos. Clínica "Dr. CANTARELL" Lavalle 910, de 17 a 21 horas.

SECRETAS - URINARIAS
Especialista doctor JULIANO, del Hospital Fiorito. Consultas: $ 5. De 14 a 19. Domingos, de 8 a 10. — Santiago del Estero 318.

Dr. ENRIQUE DICKMANN
Enfermedades internas, señoras y niños. — Consultas todos los días, de 13 a 15. — Lavalle 1665. — U. T. 2376. Mayo.

Dr. Mario Cornero
(ESPECIALISTA)
BLENORRAGIA SIFILIS — CURACIONES RAPIDAS
ABONOS ECONOMICOS
Jueves y domingos, consultas gratis
CORRIENTES 1737
De 9 a 11 y de 16 a 19

ESTOMAGO
INTESTINOS, Vientre, Debilidad Enflaquecimiento, Sangre, Pulmón, Electricidad médica y
RAYOS X ULTRAPODEROSOS
Dr. SPINEDI — RIVADAVIA 1359
De 9 a 12 y de 14 a 19.

Dr. Germinal Rodríguez
Clínica médica — Médico de los hospitales Muñiz y Niños. Jefe de trabajos prácticos de la Facultad de Medicina. Enfermedades internas, Nerviosas, Niños. Consultas de 13 a 15. Montes de Oca 1719. U. T. 21 Barracas 0745. Buenos Aires.

DENTISTAS

Dr. ADOLFO DICKMANN y ALBERTO BENAVENTE
Enfermedades de la boca y de los dientes
Lavalle 1665 — U. T. 38 Mayo 2376
Consultas: de 12 a 19

CLINICA DENTAL POPULAR
DEL CIRUJANO DENTISTA
J. M. SOSA
EXTRACCIONES SIN DOLOR
y todos los demás trabajos dentarios en general — Taller mecánico en la casa. Trabajo esmerado y precios módicos.
Horario: de 9 a 12 y de 14 a 20
Calle Patricios 391, esq. Diamante
U. T. 2109. Buen Orden

CLINICA DENTAL

L. S. GUESTRINO
CIRUJANO DENTISTA
EXTRACCIONES SIN DOLOR
Dientes artificiales de todas clases
HONORARIOS MODICOS
CORRIENTES 4315, de 9 a 12 y de 6 a 8 p. m., y CORRIENTES 1211, esq. LIBERTAD, de 1 a 5 p. m.
U. T. 0509 Chacarita 0283 Mayo

Dr. JUAN CHERTKOFF
Dentista Cirujano del Hospital Alvear
Consultas: de 14 a 19 — SARMIENTO 1614
En Talleres, F. C. S.: Pavón 6153, de 9 a 12.

ABOGADOS

Dr. ARTURO VERA
ABOGADO
Asuntos civiles, comerciales y criminales en la capital y provincia de Buenos Aires. Buenos Aires, Cangallo 1372, U. T. 38 Mayo 4023. Mitre 408. QUILMES.

VENEREAS-SIFILIS-PIEL
Dr. SARACENI
ESPECIALISTA
Cura rápida de la Blenorragia y Orquitis. APLICA EL 606-914
de 9 a 11 y de 14 a 20
1777 — CORRIENTES — 1777

Tintorería MARTINEZ
Limpiar y planchar 1 traje $ 4
Teñir " " 1 " " 7
SE DA VUELTA A TRAJES Y SOBRETODOS
VICTORIA 942
U. T. 4681. Rivadavia

BRONCERIA
Lámparas y cocinas a gas líquido. Economía, comodidad y confort. La luz más clara y barata del mundo.
R. HAUPT Y M. PIZZA
VICTORIA 3278 BUENOS AIRES

EL ARROZ
Marca
"EL GALLO"
es IRREEMPLAZABLE

TALLER DE RELOJERIA
Se garantiza el trabajo y se hace con prontitud y esmero
SANTA FE 1450 — JUAN SINAGHI

BANCOS

Depósitos en liras italianas

Se reciben en depósito a vista y a plazo a los mejores tipos: Giros, Vales Postales y Cartas de Crédito por el trámite de las Sucursales de GENOVA y MILAN.

Nuevo Banco Italiano
FUNDADO EN 1887
PLAZA DE MAYO

Capital realizado. $ 6.000.000
Reservas . . . . " 8.200.000

7 Sucursales Urbanas - Sucursales en Avellaneda, San Fernando, Rosario y Santa Fe

BANCO EL HOGAR ARGENTINO. — Fundado en septiembre de 1889. — Capital realizado, $ 49.846.479. Reservas, pesos 1.147.050.26. Acuerda préstamos hipotecarios y para construcción. Vende propiedades con facilidades de pago. Recibe depósitos a plazo fijo y en caja de ahorros. — Casa matriz: Avenida de Mayo No. 886. Buenos Aires. Sucursales: Rosario de Santa Fe, Córdoba, Bahía Blanca, La Plata. — A. Mellan, director-gerente.

MANIQUI
La France Ortega
B. MITRE 1123
GAONA 150
La más importante fábrica de América
BUENOS AIRES
Sucursal en Montevideo
SORIANO 966

GRABADOS, SELLOS DE GOMA E IMPRENTA
ENRIQUE BARÉS
Chapas Grabadas, Esmaltadas para Puertas — Numeradores, Fechadores, Perforadoras

537 VICTORIA - SARMIENTO 825
U. T. 392, Av. U. T. 1991, Riv.
BUENOS AIRES
PIDANSE CATALOGOS

A 0.75 DISCOS DOBLES LIQUIDA LA ACREDITADA "CASA CHICA"
Cambio discos usados por otros también usados, cobrando 0.30 por el canje de cada uno; continuamente nuevos discos para seleccionar.
DISCOS ROTOS o GASTADOS (No Columbia)
PAGAMOS EN EFECTIVO . . . . . $ 0.60 kilo
" " MERCADERIA . . . . " 0.80 "
COMPOSTURAS Gramófonos - Victrolas - Membranas "WARD"-Mecánico experto.
"CASA CHICA", de E. WARD, Salta 674-676. -- Bs. Aires. U. Tel. 0141, Riv.
ABRIMOS a las 19.30 -- Suplemento Rosa pídase gratis

Edictos judiciales

El señor juez de 1a. instancia en lo civil de la capital de la república doctor Vedia y Mitre, ha dispuesto se cite, llame y emplace por el término de treinta días, contados desde la primera publicación del presente, a todos los que se consideren con derecho a los bienes dejados por doña MAGDALENA FAILACE o FAILACCIA o FAILACCI de AIBINO, ya sean como herederos o acreedores, para que dentro de dicho término comparezcan a deducir sus acciones en forma, por ante su juzgado y secretaría del que suscribe, bajo apercibimiento de lo que hubiere lugar por derecho. — Buenos Aires, octubre veinte de 1925. — Doctor Francisco D. Quesada, secretario. V|20|11.

Por disposición del señor juez de 1a. instancia en lo civil de la capital de la república doctor don J. Isaac Arrioia, se cita y emplaza por el término de treinta días, a contar desde la primera publicación del presente, a todos los que se consideren con derecho a los bienes dejados por fallecimiento de don PASCUAL GIULIANO, ya sea como herederos o acreedores, para que dentro de dicho término comparezcan por ante su juzgado y secretaría del que suscribe a deducir sus acciones en forma, bajo apercibimiento de lo que hubiere lugar por derecho. — Buenos Aires, agosto 1o. de 1925. — B. del Castillo Quesada, secretario. V|20|11.

El señor juez de 1a. instancia en lo civil de la capital de la república, doctor Vedia y Mitre, ha dispuesto se cite llame y emplace por el término de treinta días, contados desde la primera publicación del presente, a todos los que se consideren con derecho a los bienes dejados por don JUAN LUCIO CASABONNET, ya sean como herederos o acreedores, para que dentro de dicho término comparezcan a deducir sus acciones en forma, por ante su juzgado y secretaría del que suscribe, bajo apercibimiento de lo que hubiere lugar por derecho. — Buenos Aires, noviembre 5 de 1925. — F. D. Quesada, secretario. v. 7|12|25.

El señor juez de 1a. instancia en lo civil de la capital de la república, doctor don Martín Abelenda, ha dispuesto se cite, llame y emplace por el término de treinta días, contados desde la primera publicación del presente, a todos los que se consideren con derecho a los bienes dejados por doña NICOLASA DE GREGORIO DE GIANFRANCESCO y de don LUIS GIANFRANCESCO, ya sean como herederos o acreedores, para que dentro de dicho término comparezcan a deducir sus acciones en forma, por ante su juzgado y secretaría del que suscribe, bajo apercibimiento de lo que hubiere lugar por derecho. — Buenos Aires, noviembre 6 de 1925. — Nicolás González Iramain, secretario. v. 7-12.

El señor juez de 1a. instancia en lo civil de la capital de la república doctor Vedia y Mitre, ha dispuesto se cite, llame y emplace por el término de treinta días, contados desde la primera publicación del presente, a todos los que se consideren con derecho a los bienes dejados por don ESTEBAN GARCIA, MERCEDES MORA de GARCIA, CASIMIRA GARCIA y JOSEFA GARCIA de MACIEL o JOSEFA GARCIA, ya sean como herederos o acreedores, para que dentro de dicho término comparezcan a deducir sus acciones en forma, por ante su juzgado y secretaría del que suscribe, bajo apercibimiento de lo que hubiere lugar por derecho. —Buenos Aires, marzo 27 de 1925 — Doctor Manuel A. Marini, secretario. V|9|12.

Aux Charpentiers
MEXICO 1302
CASA ESPECIAL en ROPA para TRABAJO y para el CAMPO
FUNDADA EL AÑO 1888

Saquitos, Pantalones y Delantales para Carpinteros y Galponistas
Soliciten CATALOGOS y MUESTRAS
Maynard y Févre

Casa Roveda
Fundada el año 1884
818 Defensa 818 Bs. As.

ROPA PARA OBREROS
UNIFORMES
CHAUFFEURS
PIDA USTED CATALOGO

"NUESTRA ROPA NO SE DESCOSE"

SUSCRIPCION MENSUAL $ 2
Número suelto 10 centavos

LA VANGUARDIA

RECONQUISTA 675 Administ. U. T. 31 Retiro 0925 C. T. Central 639 Redacción U. T. 31 Retiro 1114

PORTE PAGO

JUEVES 12 DE NOVIEMBRE DE 1925

Todo el mundo celebró el aniversario del armisticio

BERLIN, 11 — Los republicanos dispararon varias bombas de humo, con objeto de intimidar a la población, a fin de impedir que se realizaran los actos conmemorativos del séptimo aniversario del armisticio.

A pesar de ello, más de 10.000 personas asistieron al acto del descubrimiento del monumento erigido en conmemoración de la fecha.

Después del acto, la multitud observó un silencio de dos minutos, entonando luego los acordes del himno nacional inglés "God save the King".

LONDRES, 11 — El aniversario del armisticio ha sido celebrado en esta capital con las ceremonias tradicionales.

El rey Jorge, el príncipe de Gales, otros miembros de la familia real y numerosas autoridades y personalidades se trasladaron al cetonafio y colocaron hermosas coronas de flores sobre la tumba del soldado desconocido.

Una enorme cantidad de público asistió a la ceremonia.

WASHINGTON, 11 — El presidente, Coolidge, ha recomendado que a las 11, día del armisticio, se suspendan por breves momentos todas las actividades gubernamentales y comerciales, rindiéndose así homenaje a la fecha y tributo a los caídos en la conflagración europea.

PARIS, 11 — Con motivo del séptimo aniversario de la firma del armisticio, numerosos actos religiosos fueron celebrados en los templos de todas las religiones.

En el patio de los Inválidos, fueron desplegados 250 banderas, cuya guardia de honor estaba a cargo de oficiales del ejército. El cortejo, acompañado de varias bandas de música, inició la marcha hasta el Arco de Triunfo encuadrado por las tropas, que eran aclamadas por la muchedumbre.

Alrededor del Arco de Triunfo tomaron ubicación numerosas personalidades, asociaciones, ex combatientes, mutilados y pupilos de la nación.

PARIS, 11 — Toda la población de esta capital mantuvo un minuto de respetuoso silencio, hoy a las 11, en homenaje al armisticio y en recuerdo de los muertos en la guerra europea. Reinó silencio hasta en los bulliciosos pasillos de la cámara de diputados, como asimismo en los comercios y en la Bolsa.

PARIS, 11 — El presidente de la república, Doumergue, presidió la ceremonia realizada hoy en el Arco de Triunfo, con motivo del aniversario de la firma del armisticio.

Todas las altas personalidades del gobierno y gran aglomeración de público asistió a la ceremonia.

LONDRES, 11 — Gran Bretaña conmemoró hoy el séptimo aniversario del armisticio con mayor solemnidad y en mayores proporciones que en los años anteriores.

Un minuto antes de las 11, el rey, acompañado por sus tres hijos, se dirigió hasta el cenotafio, donde descansan los restos del soldado desconocido, depositando coronas de flores en tributo a la memoria de los caídos en la gran guerra. Las ceremonias fueron presenciadas por la reina María, la reina Victoria Engenia de España, otros miembros de la realeza y prominentes personajes, que ocupaban los balcones de los edificios del gobierno.

CALCUTA, 11 — El virrey de la India ha llegado a esta ciudad, para asistir a los festejos que se realizarán hoy para celebrar el Día del armisticio.

NUEVA YORK, 11 — Todo el país guardó dos minutos de silencio, hoy a las 11, con motivo del día del armisticio.

Todas las actividades del gobierno cesaron al mismo tiempo, y el presidente, Coolidge, en medio de una imponente ceremonia, colocó una corona de flores en la tumba del soldado desconocido, en el cementerio nacional de Arlington, de esta capital.

NEWCASTLE 11 — Las autoridades de esta ciudad, que es la madrina de la ciudad de Arras, ofrecieron hoy con motivo del aniversario del armisticio, un gran banquete en honor del embajador de Francia ante el gobierno de Gran Bretaña. La demostración alcanzó lucidas proporciones y se desarrolló dentro del mayor entusiasmo.

Ha podido ser conjurada la crisis ministerial francesa

El grupo de las izquierdas adoptó el acuerdo sobre los puntos susceptibles de transar

PARIS, 11 — Se anuncia que pudo ser conjurada la crisis ministerial. En efecto, los delegados de los grupos de la izquierda de la cámara llegaron a un acuerdo sobre los puntos principales de una fórmula de transacción, susceptible de poder poner de acuerdo al gabinete con las agrupaciones de la izquierda.

El jefe del gabinete, Painlevé, y el ex ministro, Malvy, celebraron anoche una conferencia, que duró hasta las 2 de la madrugada de hoy.

EL GABINETE ESTUDIO VARIOS ASUNTOS—

PARIS, 11 — En la reunión del consejo de ministros, el jefe del gabinete Painlevé, expuso el estado de los trabajos parlamentarios concerniente a los proyectos financieros.

Painlevé añadió, que el mariscal Petain le dió sobre la situación de Marruecos las garantías más satisfactorias.

Por su parte, el ministro de relaciones exteriores, Briand, indicó las grandes líneas del programa del mandato en Siria.

APLAZAMIENTO DE SESIONES—

PARIS, 11 — El senado aplazó sus sesiones hasta el martes próximo.

EL SENADO DESIGNO UNA NUEVA COMISION DE HACIENDA—

PARIS, 11 — El senado ha nombrado una nueva comisión de hacienda, persidida por Soulier.

Clementel y Raiberti han sido designados vicepresidentes de la citada comisión y Berenger actuará como miembro informante.

PAINLEVE CONTARA CON MAYORIA EN LA CAMARA BAJA—

PARIS, 11 — La crisis ministerial ha sido evitada, o por lo menos postergada hasta la semana próxima. La comisión de hacienda de la cámara de diputados pasó a cuarto intermedio hasta mañana a las 15, a fin de permitir al jefe del gobierno, Painlevé, la redacción de un plan de transacción, el cual se espera cuente con el apoyo de los socialistas.

Parece ahora cierto que Painlevé contará con mayoría en la cámara de diputados; pero se considera muy dudoso que la consiga en el senado.

RESOLUCION DEL GRUPO SOCIALISTA—

PARIS, 11 — El grupo socialista está resuelto a sostener ante la comisión de hacienda de la cámara y ante la cámara misma las nuevas disposiciones del gobierno, siempre que las modificaciones propuestas por el gobierno contengan todos los principios encarados en la reunión de las izquierdas y siempre que la comisión de hacienda adoptara esos textos sin modificaciones. En caso contrario el grupo socialista volvería a tomar su libertad de acción para sostener ante la comisión de hacienda y ante la cámara su contraproyecto.

El 1º de diciembre será firmado el pacto de Locarno

LONDRES, 11 — El pacto de seguridad negociado en la conferencia de Locarno entre los gobiernos aliados y Alemania, será discutido en la cámara de los comunes la próxima semana en preparación a su ratificación por las naciones interesadas.

La cámara reanudará sus sesiones el lunes entrante, después de un período de vacaciones, y dedicará la sesión del miércoles al debate del pacto, participando en el mismo todos los miembros principales del cuerpo.

Se encuentran ya bastante adelantados los preparativos para la firma del pacto, que se realizará en esta capital el 1 de diciembre venidero. Se tiene entendido que el gobierno británico ha enviado ya invitaciones a los estadistas y miembros de los gobiernos que participaron en las negociaciones de Locarno y a sus esposas, y que se dará al acontecimiento toda la solemnidad posible.

El rey Jorge y la reina María ofrecerán un banquete oficial en el palacio de Buckingham en la noche del 1, al cual concurrirán alrededor de cincuenta invitados, entre los cuales han de figurar los ministros alemanes Luther y Stresemann; el jefe del gabinete de Italia, Mussolini; el ministro belga, Vandervelde; los miembros del gabinete británico, miembros del cuerpo diplomático y dirigentes de los partidos políticos.

Según la "Westminster Gazette", el banquete será servido en el principal salón comedor del palacio y será uno de los actos más suntuosos que jamás se hayan realizado en esta capital. En la comida se empleará la famosa vajilla real de oro, la cual es de un valor casi incalculable. También serán usados para la fiesta otros departamentos del palacio, que serán adornados con toda suntuosidad. Después del banquete se ofrecerá una brillante recepción, para la cual serán invitadas las figuras más destacadas de la vida política y social.

Al día siguiente, el lord mayor de Londres obsequiará con un lunch en el Guild Hall a los visitantes extranjeros.

Continúa, entretanto, siendo activa la discusión acerca de las decisiones a adoptarse con motivo de la firma del pacto. Los alemanes esperan ansiosamente la adopción de resoluciones, tales como la mitigación de la ocupación por las fuerzas aliadas del territorio del Rin, cosa que han prometido hacer los gobiernos aliados.

La "Westminster Gazette" dice tener conocimiento que como resultado de las conversaciones sostenidas recientemente entre el ministro alemán de relaciones exteriores, Stresemann, y el embajador británico en Berlín, D'Abernon, tan pronto como el pacto sea ratificado, el 1 de diciembre entrante, será mitigado el régimen de ocupación de la región del Rin, y las restricciones a que están sujetos los habitantes de ese distrito, serán dejados sin efecto de manera que se restablezca la fiscalización alemana sobre las cuestiones de carácter puramente germano, a la vez que se concederá completa amnistía, se restablecerá el intercambio y tráfico entre el territorio ocupado y no ocupado de Alemania y la ocupación será limitada a un carácter estrictamente militar.

No se conoce aún la fecha exacta del retiro de las tropas británicas de Colonia a Wiesbanden, lo cual ha sido ya convenido en principio. La reciente predicción de que las fuerzas inglesas abandonarían Colonia el 1 de febrero próximo, parece muy prematura. La decisión a este respecto, depende, según el "Daily Mail", en la dificultad de hallar alojamiento para los soldados ingleses en Wiesbaden, donde ahora se hallan concentrados los franceses.

RUSIA NO DEBERIA INGRESAR EN LA LIGA—

MOSCU, 11 — El diario "Pravda", órgano de los soviets, en un artículo editorial, repudia la idea de que Rusia ingrese en el seno de la Liga de las naciones, a la que no considera como árbitro neutral para intervenir en las disputas que pudieran surgir entre la Unión de los soviets y las potencias extranjeras, y a la que califica de "afrenta del mundo capitalista, que funciona en Ginebra".

No obstante, dice que Rusia está dispuesta a apoyar toda acción de la Liga, que tienda a servir los fines de la causa de la paz.

SE CENSURA A LOS NACIONALISTAS ALEMANES—

BERLIN, 11 — Un grupo de veinte de las más destacadas personalidades del partido nacionalista, por la que desaprueban la actitud de dicho partido frente a los acuerdos de Locarno, y dicen que es un deber patriótico ayudar al gobierno.

Entre los signatarios de la declaración, figuran los príncipes de Bismarck Hohenlohe y Fuerstenbarg, y los barones de Radowitz, Thiele Winkler y Haniel.

Excepto el príncipe de Bismarck ninguno de los demás signatarios de la declaración es miembro del Reichstag.

Cabe recordar, que la mayoría de la nobleza y de los grandes industriales aun cuando no aparezcan públicamente como tal, forma la base financiera principal del partido nacionalista.

EL PACTO DE SEGURIDAD DE LOS BALCANES—

LONDRES, 11 — El corresponsal de la Exchange Telegraph Company en Atenas anuncia que la oposición de Yugoeslavia al propuesto pacto de seguridad en los Balcanes, se basa en el deseo de concluir una alianza grecoyugoeslavia, siempre que logren arreglarse amistosamente las cuestiones relacionadas con la zona libre de Salónica y con el ferrocarril.

GRECIA PROPICIARA UN ACUERDO

GINEBRA, 11 — El gobierno de Grecia ha informado, oficialmente, a la Liga de las naciones, que acogería con agrado un pacto de seguridad para los Balcanes.

Hace unos días llegó a Atenas la noticia de que la secretaría de la Liga estaba preparando el borrador de un pacto de seguridad para los Balcanes sobre los lineamientos de los acuerdos negociados en Locarno. El secretario de la Liga, Drummond, informó al gobierno griego que la versión era inexacta, pero, presumiendo que fuera cierta, Hadjukyriakos, ministro griego de relaciones exteriores, remitió un telegrama a la Liga, manifestando que son evidentes los efectos benéficos de un pacto de esa naturaleza.

Capablanca hizo tablas con Romanovski

Marshall venció a Reti

MOSCU, 11 — En la segunda rueda del torneo internacional de ajedrez, los jugadores Romanovski y Capablanca hicieron tablas. Marshall venció a Reti. Rabinovitch ganó a Zoubarev y Rubinstein triunfó sobre Semisch.

POSICION DE LOS COMPETIDORES

	J.	E.	G.	P.
Capablanca	2	2	0	0
Lasker	1	1	0	0
Douzkhotmirski	1	1	0	0
Reti	2	1	0	1
Marshall	2	0	2	0
Verlinski	1	0	0	1
Bogoljubiv	1	0	1	0
Gruenfeld	1	0	0	1
Rabinovitch	1	—	1	—
Romanovski	1	1	—	—
Zoubarev	1	—	—	—
Rubinstein	1	—	1	—
Semisch	1	—	—	1

La J. significa jugados; la E., empatados; la G., ganados, y la P., perdidos.

YUGOESLAVIA DIÓ EXPLICACIONES A ITALIA

En Spalato hubo un sangriento incidente entre manifestantes y la policía

ROMA, 11 — El jefe del gabinete recibió en audiencia al ministro de Yugoeslavia, Antonivitch, quien, según se cree, dió a Mussolini las explicaciones requeridas por éste, a raíz de las manifestaciones antiitalianas realizadas en diversas ciudades yugoeslavas.

Informaciones procedentes de Spalato dicen que se realizaron en esa ciudad manifestaciones contra la Sociedad Libera Italia y la Liga Nacional Italiana, que terminaron con una refriega a balazos entre la policía y los manifestantes.

Durante el choque se hicieron alrededor de cien disparos, resultando muchos heridos. La policía efectuó veinte arrestos.

LAS MEDIDAS ADOPTADAS POR EL GOBIERNO YUGOESLAVO—

ROMA, 11 — La agencia Stefani publica la siguiente nota:

"A consecuencia de la acción iniciada por Mussolini con motivo de las manifestaciones antiitalianas efectuadas en contra de las sedes de los consulados italianos en Spalato, Sebenico y Zegabria, como acto de protesta por el incidente ocurrido en Trieste en perjuicio del diario "Edinost", el gobierno yugoeslavo adoptó las medidas siguientes, que comunicó al gobierno italiano:

1.o Que el prefecto de Zegabria ha sido destituído inmediatamente por considerarlo responsable de que en territorio yugoeslavo haya sido quemada una bandera italiana, por la ofensa hecha a la autoridad consular de una potencia amiga, y por la manifestación de hostilidad a Italia realizada en esa ciudad.

2.o Que ha encargado al ministro de Yugoeslavia, en Roma, Antonievich, de presentar inmediatamente al gobierno italiano la expresión del más vivo pesar del gobierno yugoeslavo por los enojosos incidentes ocurridos.

3.o Que además de los sentimientos de pesar expresados ayer ante la asamblea nacional por el ministro de relaciones exteriores, Nintchitch, ha encargado al mismo y al ayudante del ministerio de relaciones y ex primer ministro Markowitch, de expresar el pesar del gobierno yugoeslavo a la legación de Italia, en Belgrado.

4.o Que ha dispuesto que todas las detenciones realizadas sean mantenidas, y que los estudiantes detenidos en Zegabria sean entregados a las autoridades judiciales.

5.o Eu gobierno yugoeslavo dió la seguridad de que los daños materiales causados serán reparados. Por otra parte, los jefes de policía de Zegabria y de otros puntos, cuya acción no haya sido eficaz, serán castigados y las autoridades policiales de la isla de Veglia han sido destituídas".

Continúan las detenciones en Italia

ARRESTO DEL EX DIPUTADO SOCIALISTA CORSI

ROMA, 11 — Las detenciones de personas comprometidas en el supuesto complot contra Mussolini, continúan en varios puntos del reino.

Algunos diarios fascistas incitan al gobierno a establecer la pena capital para los complotados.

Se sabe que de un momento a otro la policía procederá a la captura de algunas personalidades a quienes se consideran comprometidas en el hecho.

Entre los fascistas la agitación cunde a pesar de las recomendaciones que ha hecho el gobierno.

"L'IMPERO" PIDE LA PENA DE MUERTE PARA ZANIBONI—

ROMA, 11 — El diario "L'Impero" pide el restablecimiento de la pena de muerte y su aplicación a Zaniboni y los demás acusados.

Asegura que, por esta vez, los fascistas acataron las órdenes de Mussolini de no cometer represalias, pero que en caso de nuevos atentados nada ni nadie podrían impedir que los fascistas organizaran una segunda noche de San Bartolomé, para destruir radicalmente a todos los enemigos del fascismo.

Los asesinos de Matteotti serán puestos en libertad

ROMA, 11 — La corte de justicia notificó a Rossi, Filippelli y Marinelli, el decreto por el que se les absuelve del cargo de complicidad en el asesinato del diputado Matteotti.

Se espera que los tres sean puestos en libertad hoy.

DETENIDOS Y LUEGO PUESTOS EN LIBERTAD—

LONDRES, 11 — El corresponsal de "The Times" en Viena informa que según el "Innsbrucker Nachrichten" han sido arrestadas más de 100 personas en el sur del Tirol por los carabineros italianos, con motivo del supuesto atentado contra Mussolini.

Muchos de los detenidos fueron puestos nuevamente en libertad.

ARRESTO EN BOLONIA DE UN LIDER OPOSITOR—

ROMA, 11 — En relación con los hechos de dominio público fué arrestado en la ciudad de Bolonia el doctor Luigi Jacchia.

EN IGLESIAS FUE DETENIDO EL EX DIPUTADO SOCIALISTA CORSI—

ROMA, 11 — Un telegrama que se recibió de Iglesias (isla de Cerdeña) dice que fué arrestado el ex diputado socialista abogado Giuliano Corsi.

La policía lo acusa de amenazas a mano armada.

Casagrande y Ranucci reanudaron su vuelo

Aterrizaron en Cartagena

BARCELONA, 11 — Después de algunos días de espera forzosa, debido a las malas condiciones atmosféricas, los pilotos Casagrande y Ranucci pudieron reanudar esta mañana su vuelo a Buenos Aires.

Las condiciones del tiempo han mejorado. No obstante, el día amaneció frío, con viento del poniente, helado y un poco fuerte.

A las 7 de la mañana los aviadores se trasladaron al puerto, comenzando los preparativos para la partida.

A las 9, el aparato fué remolcado hasta el antepuerto, donde comenzaron a funcionar los motores para calentarlos.

A las 9.17, ya todo listo para emprender el vuelo, el Alcione perdía contacto con las aguas.

Tres minutos después, es decir, a las 9.20, el Alcione evolucionaba majestuosamente por sobre esta ciudad, a una altura de trescientos metros.

Por último, a las 9.28, el aparato se perdía de vista, rumbo a Gibraltar.

A LAS 17.40 SE CARECIA DE NOTICIAS—

GIBRALTAR, 11 — Hasta este momento, las 17.40, se continúa sin noticias de Casagrande y Ranucci, a pesar de que salieron de Barcelona a las 9.17 de esta mañana.

El tiempo continúa muy tempestuoso en esta zona.

ATERRIZARON EN CARTAGENA—

MADRID, 11 — Un despacho procedente de Cartagena, anuncia que el hidroavión de los pilotos Casagrande y Ranucci llegó a aquella ciudad.

Las agencias telegráficas ¿lo ignoraban?

El compañero Vandervelde se negó a estrechar la mano a Mussolini

BERLIN, 11 — El Comité Ejecutivo de la Internacional Socialista, dirigió un mensaje al ministro de relaciones exteriores de Bélgica, Vandervelde, felicitándolo y expresándole su aprobación y confianza, por la actitud asumida por dicho ministro durante la conferencia que se reunió en Locarno para discutir el pacto de seguridad, al negarse a estrechar la mano al jefe del gabinete fascista Mussolini.

Descubrimiento científico

PRAGA, 11 — Se anuncia que un profesor de química ha descubierto sales de manganeso, aislándolas mediante un método especial, que la universidad de Praga denominara Dvimanganeso o Bohemium.

ACTIVIDADES DEPORTIVAS

El Club Paulistano retiró su afiliación, pero cede a sus jugadores para que integren el equipo que intervendrá en el Campeonato Suramericano de Fútbol

SAN PABLO, 11 — El Club Paulistano, disconforme con los sucesos producidos durante el partido contra San Bento, que determinaron la pérdida del campeonato organizado por la Asociación Paulista de Sports Atléticos, resolvió retirar su afiliación.

Al mismo tiempo el presidente del Club Paulistano, Antonio Prado Juniors, comunicó al presidente de la Confederación Brasileña de Deportes, Oscar Costa, que a pesar de esa actitud el club de su presidencia mantenía el propósito de ceder sus jugadores para el equipo que disputará el Campeonato Suramericano.

Como, a pesar de esta buena voluntad, la situación de no afiliado imposibilitaría a la Confederación de Deportes el concurso de los futbolistas del Paulistano, quedó resuelto que este último club se afiliaría a la Liga Municipal de San Pablo, que se halla reconocida por la Asociación Paulista de Sports Atléticos, de manera que los jugadores aludidos podrán integrar el conjunto nacional brasileño que disputará el Campeonato Suramericano.

SE REUNIO EL CONGRESO PROVISIONAL DE LA ASOCIACION URUGUAYA DE FOOTBALL—

MONTEVIDEO, 11 — El consejo provisorio de la Asociación Uruguaya de Football celebró sesión y resolvió que la comisión de asuntos internacionales informe respecto de si el Uruguay intervendrá en el congreso de la Confederación Suramericana.

La referida comisión quedó integrada por Polleri, Blengio, Roca y Zturzenegger.

ANDRADE PARTIRA PARA ESPAÑA—

MONTEVIDEO, 11 — José Leandro Andrade, destacado futbolista, volverá dentro de pocos días a uno de los escenarios europeos que fuera de la Villa Lumiere, le ha sido más pródigo en fortuna y en simpatía: Barcelona.

El campeón olímpico, que abandonó a Nacional antes de terminar la jornada, para atender su salud en uno de los sanatorios parisienses, se encuentra perfectamente.

Andrade estaba en trámites con una institución de Cataluña — acaso el Club Barcelona — y las condiciones impuestas han sido aceptadas según telegramas recibidos anoche.

Contra Peñarol, el domingo próximo, Andrade hará su última presentación vistiendo los colores de Bella Vista, marchando días después rumbo a Barcelona.

¿SE POSTERGARA EL NUEVO PARTIDO PEÑAROL - NACIONAL?—

MONTEVIDEO, 11 — Escribe el diario "Imparcial":

"El match revancha entre Peñarol y Nacional deberá jugarse de acuerdo con el programa oficial de partidos que oportunamente anunció Peñarol el día 22 del mes en curso.

Nos parece que ese encuentro debe postergarse. Son dos clásicos muy cercanos para que la afición pueda sentir ansias infinitas por presenciar el segundo.

Sería preferible que se entrenaran los conjuntos y se estableciera la revancha para otra fecha, siempre, claro está, alejada de la que se pensó en el primer momento.

Todos saldrían beneficiados, inclusive los dos institutos."

Luego de la deficiente actuación de su primer equipo, frente a Peñarol, es lógico pensar — ha dicho "El Plata" — que la directiva de Nacional se preocupará de introducir serias modificaciones.

Ya andan en juego las candidaturas de Diego Fernández, de Carreras, de Roque Sosa, de Zibecchi para dirigir el quinteto; de Scarone para ocupar el eje de la línea media, y de Mazali, de inside.

SE JUGARA EN CHILE UN GRAN PARTIDO DE FUTBOL—

SANTIAGO, 11 — El equipo de fútbol de Talcahuano, campeón de Chile, se medirá el domingo próximo con el cuadro Metropolitano de esta capital.

El anuncio de ese partido ha despertado gran interés en los centros deportivos.

En la plaza Independencia se realizó un mitin socialista

Fué de solidaridad con el Partido Socialista Unitario y de protesta contra el fascismo

(Servicio cablegráfico exclusivo para LA VANGUARDIA)

MONTEVIDEO, 11 — En la plaza Independencia se realizó esta noche el mitin socialista de solidaridad con los compañeros del Partido Socialista Unitario, y de protesta contra Mussolini y sus secuaces por los atentados del fascismo.

Un público numeroso, aproximadamente de 1.500 personas, a pesar de no haberse fijado carteles, rodeó la tribuna.

Abrió el acto el diputado departamental socialista, Liber Troitiño, manifestando que el Partido Socialista hacía un alto en su campaña electoral, para protestar por la disolución del Partido Socialista Unitario y detención de compañeros, decretada por el gobierno criminal de Mussolini.

Consideró Trotiño que el fascismo, como la expresión de la reacción capitalista internacional, enumerando sus crímenes, singularmente con el del malogrado compañero Matteotti, crimen obrero éste que sacudió la conciencia del proletariado universal.

Recordó, como lo hiciera en otra ocasión, la actitud censurable de los delegados del gobierno uruguayo a la conferencia internacional del trabajo de Ginebra, al votar la aceptación de los delegados fascistas, a pesar de la oposición de los delegados obreros de todos los países y algunos gubernamentales.

Le siguió en el uso de la palabra el diputado de la Argentina, compañero Della Latta, que fué saludado con una salva de aplausos.

En la época de la tiranía de Rosas, empezó diciendo, un argentino ilustre, en camino del destierro, escribió en la corteza de un árbol: "¡Bárbaros! Las ideas no se matan".

Mussolini pretende matarlas, añadió Della Latta, igualándose en esto a Rosas.

El orador interpretó al fascismo como un episodio de la lucha de clases, en el estado más álgido, extendiéndose en consideraciones sobre las formas que asume ésta.

Della Latta expresó acto seguido, la convicción de que el fascismo no matará al socialismo, porque nada ni nadie podrá detener su avance, fatal, por la ley de evolución histórica.

La sombra de Matteotti, terminó diciendo, perseguirá siempre a los victimarios del mártir del socialismo.

Aplaudiósele largamente, retirándose Della Latta para embarcarse de regreso a Buenos Aires.

Cerró el acto el compañero Emilio Frugoni en un notable discurso, estableciendo la similitud de procedimientos entre el fascismo y el comunismo. Dijo, al efecto, que ambos desprecian a la democracia.

Si alguien matara a Mussolini, preguntó: ¿podría llamársele criminal?

Los socialistas no aconsejan, empero, el crimen. Los socialistas unitarios, víctimas de las persecuciones del fascismo, en mayor grado que los comunistas, no aconsejan ni emplean la violencia como medio de lucha. Por esto mismo se hacen más odiosos al fascismo.

Terminó Frugoni afirmando su fe en el triunfo final de la democracia socialista en Italia.

El público se disolvió en completa calma, dando vivas al socialismo.

Corresponsal especial.

Alemania respondió a la nota del Consejo de embajadores

Niega que las entidades deportivas hayan tenido instrucción militar

BERLIN, 11 — A media noche fué entregada en París la respuesta del gobierno alemán a la nota de la conferencia de embajadores, sobre el desarme.

La entrega se hizo a esa hora, debido a un mensaje telefónico urgente, del embajador germano en París, en el que se decía que, a menos que la respuesta de referencia fuera entregada inmediatamente no se llevarían a la práctica las medidas tendentes a suavizar la situación de las zonas ocupadas del Rin.

Entre otras cosas se asegura que la nota alemana propondrá la revisión de los poderes del ministro de la defensa, von Seckt, la reducción de las fuerzas de policía, la reforma relativa a los cuarteles y hará además una contraproposición con respecto a la destrucción de los cañones de Koemigsberg.

Agrega que la nota alemana niega terminantemente que las organizaciones deportivas de Alemania hayan tenido instrucciones militares y expresa la esperanza de que la contestación del consejo de embajadores podrá solucionar definitivamente la cuestión del desarme.

SE PIDE UN IMPUESTO AL VINO COMUN IMPORTADO—

MONTEVIDEO, 11 — Los delegados del sindicato de viticultores y del centro de bodegueros solicitaron al consejo nacional, entre otras medidas de defensa para la viticultura, la aplicación de un impuesto de cinco centésimos por litro de vino común importado.